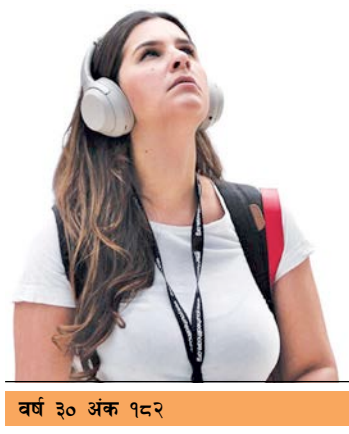

नेपालमा सर्वाधिक बिक्री हुने राष्ट्रिय दैनिक

कान्तिपुर

ekantipur.com

सातै प्रदेशबाट एकैसाथ प्रकाशित

वर्ष ३० अंक १८२ | ३ भदौ २०७९ शुक्रबार भाद्र कृष्णपक्ष अष्टमी | नेपाल संवत् ११४२ | राष्ट्रिय संस्करण | KANTIPUR, Nepali National Daily, Friday, August 19, 2022 | पृष्ठ १२+२ | १० रुपैयाँ

Blue Diamond
LONDON EXTRA DRY

REFRESHING IN EVERY SIP

Enjoy Responsibly

Follow us on Facebook

नेपालमा सर्वाधिक बिक्री हुने राष्ट्रिय दैनिक
ekantipur.com

कान्तिपुर

सातै प्रदेशबाट एकैसाथ प्रकाशित

वर्ष ३० अंक १८२ | ३ भदौ २०७९ शुक्रबार भाद्र कृष्णपक्ष अष्टमी | नेपाल संवत् ११४२ | राष्ट्रिय संस्करण | KANTIPUR, Nepali National Daily, Friday, August 19, 2022 | पृष्ठ १२+२ | १० रुपैयाँ

सडक अलपत्र पार्नेलाई म्यादसँगै बजेट पनि थप

शक्तिको कृपामा ठेकेदार, मूकदर्शक अख्तियार

मातृका दाहाल र विमल खतिवडा (काठमाडौं)

राजनीतिक शक्ति र प्रशासनिक संयन्त्रसँगको मिलेमतोमा ठेक्का हात पार्ने, पेस्की बुझ्ने र आयोजनालाई वर्षौं अल्झाएर उल्टै लागत बढाउने प्रवृत्ति बढेको छ। तर, संस्थागत भ्रष्टाचार गरेर करोडौं, अर्बौंका आयोजना अलपत्र पार्दा अख्तियार दुरुपयोग अनुसन्धान आयोग मूकदर्शक छ। सामान्य कर्मचारीलाई पासोमा पारेकै भरमा अख्तियारले आफ्नो 'अख्तियारी' पूरा गर्दै आएको छ।

ठेक्का हत्याएर समयमै काम नगर्ने, म्याद थप्ने र लागत बढाउने प्रवृत्ति ठेकेदारको मनोमानीले मात्र बढेको होइन, यसमा परोक्ष रूपमा राजनीतिक शक्ति र प्रत्यक्ष रूपमा सरकारी संयन्त्र संलग्न हुन्छ। त्यस्तै एक महिनामै भत्किने सडक ठीक छ भनेर गुणस्तरको प्रमाण दिने सरकारी अधिकारी नै हुन्। मिलेमतो गरेर राज्यको ढुकुटी दोहन गर्नेहरूलाई अख्तियारको पर्वाह छैन।

राजधानी उपत्यकामा नै सडक आयोजना अस्तव्यस्त छन्। कर्मनाशा-हरिसिद्धि-गोदावरी सडकको ४.१५ किलोमिटर खण्ड निर्माण गर्न आशिष र सीएम कम्पनीले संयुक्त रूपमा २९ करोड ९ लाख ७१ हजारमा ठेक्का हात पारेका थिए। ६ वर्ष बितिसक्दा पनि काम सकिएको छैन। सार्वजनिक खरिद नियमावली, २०६४ को नियम १२१ मा समयमै काम सम्पन्न नभए ठेकेदारबाट क्षतिपूर्ति असुल्नुपर्ने व्यवस्था छ। तर २०७५ कात्तिक ३ मा सम्पन्न गर्नुपर्ने आयोजना अलपत्र परेपछि ठेकेदारलाई कारबाही गर्नुको सट्टा लागत १४ करोड थपेर ४३ करोड पुऱ्याइएको छ। अझै २५ प्रतिशतभन्दा बढी काम बाँकी छ।

ठेकेदारले निर्माण पूरा नगर्दा बिजोग अवस्थामा भैंसेपाटी-बुडमती सडक। *तस्बिर : केशव थापा/कान्तिपुर*

नख्खु-भैंसेपाटी-बुडमती सडकको ३.५२ किमि कालोपत्र गर्न २८ करोड ६२ लाख ५० हजारमा आशिष-बिरुवा-सीएम कम्पनीले २०७५ कात्तिक ३० भित्र सम्पन्न गर्ने गरी ठेक्का हात पारेको थियो। समयमा काम त सकिएन नै, उक्त आयोजनाको लागत बढाएर ३० करोड ५ लाख रुपैयाँ पुऱ्याइयो। तर अझै ३० प्रतिशतभन्दा बढी काम बाँकी छ।

सडक विस्तार आयोजनाअन्तर्गत चाबहिल-जोरपाटी-साँखु सडक स्तरोन्नतिका लागि ३३ करोड ३ लाख ९२ हजार विनियोजन भएको थियो।

ठेकेदारी दुस्साहसको स्रोत के हो ?

सम्पादकीय । पृष्ठ ६

३.६ किलोमिटरको उक्त सडक निर्माण सक्ने अवधि २०७७ असोज ३० सम्म मात्रै थियो। समयमै काम नगरेपछि विनियोजित बजेटको अधिकतम १० प्रतिशत बराबरको ३ करोड ३० लाख क्षतिपूर्ति भराउनुपर्नेमा उल्टै ठेकेदार युनाइटेड बिल्डर्स एन्ड इन्जिनियर्स प्रालिले २०७८ असारमा भुक्तानीका लागि १८ औं बिल पेस गरेको छ।

यस्तै शारदाप्रसाद अधिकारीको शैलुङ र सपना कम्पनीले संयुक्त रूपमा रुकुम पश्चिमको सानी भेरीको पुल बनाउने ठेक्का हात पारे पनि आयोजना ८ वर्षदेखि अलपत्र छ। **बाँकी पृष्ठ ११**

भित्र

- फराकिला, हरिया पाटन देखेर बडिमालिका पुग्नेहरूका कष्टपूर्ण अनुभूति
- प्रधानमन्त्रीमा ओली, देउवा र दाहालकै 'अर्जुन दृष्टि'
- गठबन्धन कार्यदलले नसकेपछि सिट बाँडफाँटको जिम्मा शीर्ष नेतालाई
- नागरिकता विधेयक जस्ताको तस्तै पारित
- माओवादीका पदाधिकारीको नाम दाहालको खल्तीमा

गजब छ बा ! अविन

यताका नेताले होच्याइर'छ ! उताका नेताले खिज्याइर'छ !... अनि पऽऽऽरका मेयरले चैं जिस्क्याइर'छ !

निर्वाचनको मुखमा प्रदेश सांसदलाई बजेट

प्रदेश १ मा एक करोड र गण्डकीमा दुई करोडका दरले विनियोजन

देवनारायण साह (मोरङ)
प्रतीक्षा काफ्ले (कास्की)

प्रतिनिधिसभा र प्रदेशसभा सदस्य निर्वाचनको मुखैमा गण्डकी र प्रदेश १ सरकारले सांसदमार्फत बजेट खर्चन लागेका छन्। कार्यकाल सकिन लागेका बेला अघिल्ला वर्षजस्तै 'निर्वाचन क्षेत्र पूर्वाधार विशेष कार्यक्रम' मार्फत बजेट दिन लागिएको हो। प्रदेश १ मा कार्यविधि बनाएर सांसदलाई योजना छनोट गर्न लगाइएको छ भने गण्डकीमा योजना बाँड्ने तयारी छ।

प्रदेश १ का सांसदले धमाधम योजना छनोट गरेर बजेट बाँड्न थालेका छन्। निर्वाचन क्षेत्र पूर्वाधार विशेष कार्यक्रमअन्तर्गत प्रदेश सरकारले सांसदलाई १/१ करोड बजेट दिएको छ। उनीहरूले त्यही रकम विभिन्न योजनामा वितरण गरिरहेका हुन्। प्रदेश १ सरकारले साउन ३० मा मन्त्रिपरिषद्बाट निर्वाचन क्षेत्र पूर्वाधार विशेष कार्यक्रम सञ्चालन कार्यविधि २०७९ ल्याएर बजेट बाँड्न बाटो खुलाइदिएको छ।

कार्यविधिमा भदौ १५ भित्र योजना छनोट गरिसक्नुपर्ने व्यवस्था रहेको आन्तरिक मामिला तथा कानुन मन्त्रालयका उपसचिव गणेश नायकले बताए। कार्यविधिमा प्रदेशसभा सदस्यलाई योजना छनोट, सञ्चालन र कार्यान्वयनको जिम्मेवारी

> प्रदेशसभाको म्याद असोज १ बाट समाप्त हुँदै छ, पदावधि समाप्त हुनु १५ दिनअघि विभिन्न योजनाका नाममा बजेट सक्न लागिएकामा सत्तारूढ दलकै सांसद असन्तुष्टि

दिइएको छ। उनीहरूले स्थानीय तहमा योजना छनोट गरेर जिल्ला समन्वय समितिमा बुझाउनुपर्ने व्यवस्था छ। समन्वय समितिले योजनाको लगत प्रदेश सरकारलाई बुझाएपछि स्थानीय तहमा बजेट निकासा गर्ने व्यवस्था कार्यविधिमा छ। सरकारले प्रदेशसभा र प्रतिनिधिसभाको निर्वाचन मंसिर ४ मा गर्ने घोषणा गरेपछि प्रदेशसभाको म्याद असोज १ बाट समाप्त हुँदै छ। पदावधि समाप्त हुनु १५ दिनअगाडि विभिन्न योजनाका नाममा बजेट सक्न लागिएकामा सत्तारूढ दलकै सांसदले असन्तुष्टि जनाएका छन्। सत्तारूढ दल कांग्रेसका नेता राजीव कोइरालाले निर्वाचनको मुखमा प्रदेश सांसदले बजेट बाँड्नु विरोधाभासपूर्ण भएको बताए। 'निर्वाचनको मुखमा बजेट वितरण गर्दा मतदाता प्रभावित हुनु स्वाभाविक हो,' उनले भने, 'सरकारले प्रक्रियामा लगिसकेकाले कार्यान्वयन गर्नैपर्छ तर प्रदेश सांसदले बरबुझारथ गर्ने प्रणालीसमेत नरहेकाले यो उचित होइन।'

यस्तै, प्रमुख प्रतिपक्षी दल एमालेका नेता तथा पूर्वमुख्यमन्त्री भीमप्रसाद आचार्यले सांसदलाई निर्वाचनको मुखमा बजेट बाँड्नु राजनीतिक मूल्य मान्यताविपरीतको काम भएको टिप्पणी गरे। उनले प्रजातान्त्रिक मान्यताविपरीत प्रदेश सरकारले अहिले सांसदलाई योजना छनोट गर्न लगाएको आरोप लगाए। असोजबाट म्याद सकिन लागेका सांसदले बजेट बाँडेपछि मंसिरमा निर्वाचित भएर आउनेले के गर्ने भन्ने प्रश्न उठ्नु स्वाभाविक भएको आचार्यको भनाइ थियो। **बाँकी पृष्ठ ११**

चार छोरीसँगै स्कुल

कमल पन्थी (बर्दिया)

दुई दशकअघि पनि उनी स्कुले विद्यार्थी थिइन्। अन्य छात्रछात्रासँगै विद्यालय जान्थिन्। सात कक्षामा पढ्दापढ्दै बिहे भयो। पढाइ छुट्यो। १९ वर्षपछि त्यही अधुरो पढाइ पूरा गर्न ३४ वर्षीया रेश्मी मण्डल विद्यालय भर्ना भएकी छन्। पहिले गाउँका किशोरी उनका साथी थिए, अहिले आफ्नै सन्तान साथी बनेका छन्। आमासँगै चार छोरी नियमित विद्यालय गइरहेका छन्।

रेश्मी सदरमुकाम गुलरियास्थित बगलामुखी राधाकृष्ण थारू मावि कक्षा ७ मा अध्ययन गरिरहेकी छन्। उनले कक्षा दोहोऱ्याएकी हुन्। पहिले

बर्दियाको गुलरियास्थित बगलामुखी राधाकृष्ण माविमा (दायाँबाट) आमा रेश्मी मण्डल, जेठी छोरी मुस्कान, माइली स्नेहा र साइँली आयशा। कान्छी छोरी एन्जल भने गुलरियाकै निजी विद्यालयमा पढ्छिन्। *तस्बिर : कमल पन्थी/कान्तिपुर*

पढाइ छोड्दा पनि यही कक्षामा थिइन्। १५ वर्षको उमेरमा विवाह भएकी रेश्मीका चार छोरी छन्। उनीहरू आमासँगै पढ्न जान्छन्।

आर्थिक अवस्था कमजोर भएकी रेश्मीको ७ कक्षामा पढ्दापढ्दै अभिभावकले विवाह गरिदिएका हुन्। ०६० सालमा बालविवाह भएको रेश्मीले बताइन्। उनका अनुसार धनुषाको जनकपुरका युवकसित उनको विवाह भएको थियो। त्यसपछि उनी जनकपुर पुगिन्। त्यहाँ चार छोरी जन्मिए। केहीपछि माइती फर्किइन्। यता आएपछि पढ्ने विचार गरेर छोरीहरूसँगै विद्यालय भर्ना भएको उनले सुनाइन्। **बाँकी पृष्ठ ११**

श्री श्री १००८ संत शिरोमणी जगतगुरु तत्वदर्शी सन्त पूर्ण ब्रम्हमा परमेश्वर

समस्त सृष्टिका रचनाकार, कुल मालिक, असंख्य ब्रम्हाण्डका स्वामी, तीनै लोकमा प्रवेश गरेर सम्पूर्ण प्राणीहरुको पालन पोषण गर्ने अमर परमात्मा जगत गुरु (ॐ तत् सत्) मन्त्रको अर्थ ज्ञता तत्वदर्शी **सन्त शिरोमणि सतगुरु रामपालजी भगवानका** चरणकमलमा हामी समस्त सत सेवक, दाजुभाइ बहिनीहरुको तर्फबाट कोटी कोटी दण्डवत प्रणाम्

समय रहदै जाग्नुहोस् । जगतका तारणहार ८ सेप्टेम्बर १९५१ देखि यस धर्तीमा सःशरीर प्रकट हुनुहुन्छ ।

वर्तमानमा भारतको पवित्र भूमिमा प्रकट सतगुरु रामपालजी महाराजलाई एक साधारण सन्त सम्झिन समस्त मानव जातिकालागि सबभन्दा ठूलो भुल हुनेछ। सत्ययुग, तेत्रायुग, द्वापरयुग र कलियुगको प्रथम चरणपछि पुनः आज कलियुगको मध्यम पिढीमा ८ सेप्टेम्बर १९५१ देखि गाउँ धनाना जिल्ला सोनेपत हरियाणाको पवित्र भूमिमा जगतगुरु सम्पूर्ण मानव जातिको कल्याणका निम्ति प्रकट हुनु भएको छ। यसै कारण हरेक वर्ष ८ सेप्टेम्बरका दिन ज्ञान आधारित समस्त साथसंगतमा संलग्न सत् सेवकद्वारा हजुरको प्रकट दिवस मनाइन्छ। हजुर कै सानिध्यमा आगामी समयमा भारत विश्वगुरु (जगतगुरु) भएको देशका रुपमा विश्वविख्यात हुनेछ। श्री श्री १००८ नामको उपाधी जुन महापुरुषलाई प्रदान गरिन्छ। उहाँलाई चारै वेदको पूर्ण ज्ञाता मानिन्छ। ज्ञानी आत्मा यदि हजरलाई आत्मादेखि नै कविर परमेशवरको रुपमा स्वीकार गरी आजीवन मर्यादामा रहि भक्ति गर्दछ भने उसलाई पूर्ण मोक्ष प्राप्त हुन्छ। जसका लागि यो मानव शरिर प्राप्त भएको हो। तर साध संगतीको अभावमा देखा देखिमा चल्ने प्राणी ६२४ वर्ष पहिलाका ६४ लाख शिष्यको जस्तै गरी मोक्षबाट वन्चित रहनेछन्। राम्रा आत्माहरु, देव, मानव, मुनिजनहरु पनि हजुरकै सरण ग्रहण गर्नकालागि आतुर छन् तर आफ्नो पूर्ण जन्मको मजवुध भक्ति संस्कारको कमी र हजुरको आशिर्वादबाट बञ्चित भएको कारणले मानव शरीर प्रप्त गरे पछि पनि हजुरको सानिध्यता र सतभक्ति प्राप्त गर्न दुर्लभ छ।

८ सेप्टेम्बरको दिन देश विदेशमा रहेका समस्त (सत सेवक) तपाईको पावन चरणकमलमा कोटिकोटि दण्डवत प्रणाम गर्दछौ ।

मलाई कहाँ खोज्छौं, भक्त म त तिम्रो साथमा, खोजि गरे तुरुन्त पाउँछौं, मलाई तिम्रो विश्वसमा

देश विदेशबाट सतगुरु प्रकट दिवस मनाउने र हजुरलाई नै पूर्ण परमात्मा (कविर्देव) मान्ने सम्पूर्ण साथ संगत (सत सेवक) शुद्धध्यूमा बनाईको हलुवारामको प्रसाद बनाई नित्य नियम पुस्तिकामा लिखित भोग आरतीका साथ भोग लगाउँनेछौं।

परमेश्वर हामीलाई सुर्य र चन्द्र भन्दा पनि अटल विश्वास छ कि सत सेवकद्वारा लगाइएको भोग प्रसादलाई हजुरले सुक्षम रुपमा प्रकट भएर अवश्य ग्रहण गर्नुहुनेछ। हजुरका दास दासीहरुकालागि सम्पूर्ण भोग पवित्र गर्नुहुनेछ। ताकि त्यो पवित्र प्रसादलाई ग्रहण गरेर हाम्रो जीवन धन्य बनोस्।

- ज्ञानी बुद्धिमानी विश्वासी भगतकोलागि आफ्नो घरमा र हृदयमा २४ घण्टा परमात्मा विद्यमान हुनुहुन्छ। अन्यथा देखावटी भक्तिको अर्थ तथा मुक्ति छैन।
- गुरुदेवलाई एक मात्र पूर्ण परमात्मा र उहालाई दरबारमा प्रकट भएको मानेर आफ्नो समय र श्रद्धा अनुसार हरेक दिन / हप्ता या महिनामा एक पटक भोगको आरतीका साथ भोग अवस्य लगाउँ
- गुरुदेवलाई नै पूर्ण परमात्मा कविर देव मान्ने आत्माहरुकोलागि पाठ प्रकाश भन्दा पनि लाखौंगुणा घरमै भक्ति वोध पुस्तकबाट ३ समयको आरती गर्न फाइदाजनक हुन्छ। जुन वास्तवमा पाठ हो। बाणी अनुसार जसले गुरुजीको अनुपस्थितिमा मन मानी तरिकाले होम, यज्ञ, जप आदि गर्छ गराउँदछ भने उ पुण्यको साटो पापको भागिदार बन्छ।
- गुरुदेवलाई परमात्मा मान्ने आत्माहरुको लागि परमेश्वर वाहिर नआउन्जेल सम्मका लागि आफ्नो घरमा लगाइएको दरवार भन्दा ठूलो आश्रम अन्त हुन सक्दैन।
- गुरुदेव नआउँदासम्म दशअंश र ज्योति पाठको रकम आफ्नो घरमा नै राख्नुहोस्। आफ्नो आत्मा कल्याणको लागि वर्षमा एक पटक दरवार र साहेबको अगाडि दण्डवत गरेर पाठ प्रकाशको लागि संकल्प गर्न सक्नुहुन्छ। सेवा रासी गुरुदेव आउनु भए पछि उहाँकै हातमा सुम्पिदिनु पर्छ। अन्यथा कुपात्रको हातमा दिएको दान हजुरको लागि पापको कारण बन्नेछ।
- गुरुदेवलाई परमात्मा मान्ने आत्माहरुको लागि उहाँको अनुपस्थिमा उहाँकै सतसंगरुपी वचन नै असली आदेश हुनेछ। पहँलो पर्चा, अडियो या कलियुगी परिवारको आदेश मान्य हुने छैन्। कृपया Online वा DVD मा नामदानको लागि गुरुदेवको आदेश छैन। मेनेजमेण्टद्वारा सञ्चालित फर्जी नाम दान केन्द्रबाट नाम दिक्षा (मन्त्र) लिन व्यर्थ छ।
- असली नाम दीक्षा गुरुदेव आएपछि मात्रै हुनेछ। वर्तमान नाम दीक्षा केन्द्र गुरुदेवको आदेश अनुसार छैन। तपाई संकल्प दिक्षा लिन सक्नुहुन्छ। तपाई आफ्नो फोन नम्बरबाट सम्पर्क गर्न सक्नुहुनेछ वा Youtube बाट Search गर्न सक्नुहुने छ।

हाम्रो Facebook पेज (Pawan Das is Live follow गर्नुहोस्।
Youtube मा (Shanka Samadhaan with Pawan Das)

संकल्प नाम दिक्षा प्राप्त गरेर ज्ञानलाई आधार बनाई भक्ति गर्नको लागि साथ संगतिसँग जोडिन हुन 9840905759, 9807936028, 9845081548, 9807479540

कष्टसाध्य बडिमालिका

सामाजिक सञ्जालमा बडिमालिकाका फराकिला, हरिया पाटन देखेर मन्त्रमुग्ध हुने र पुग्ने इच्छा राख्ने धेरै हुन्छन् तर फर्कनेहरूसँग गुनासोबाहेक केही हुन्न

वसन्तप्रताप सिंह र विद्या राई (बडिमालिका, बाजुरा)

जनैपूर्णिमाको छेको पारेर आएका भक्तजनले बिहानै त्रिवेणीधाममा नुहाइधुवाइ र पूजाआजा गरे अनि बडिमालिकातर्फ उक्लिए। त्रिवेणीधामनेरको उकालो कटेपछि पाटनतिर हेर्दै धनगढीका ४० वर्षीय पुकार ढकालले भने, 'आजको रात पानीबाहेक केही खाइएन, साह्रै दुःख पाइयो।' प्राकृतिक छटाले भरिपूर्ण बडिमालिका क्षेत्रको सुन्दर तस्विर र भिडियोमा लोभिएर यहाँ आइपुग्नेहरूले ढकालले जस्तै सास्ती भोग्नु सामान्य हो। सुदूरपश्चिम प्रदेशकै प्रमुख धार्मिक पर्यटकीय गन्तव्य भए पनि शौचालय र खानेपानीको फितलो व्यवस्थापनले वर्षको एक पटक लाग्ने मेलामा पुग्नेहरू नमीठो अनुभूति बटुलेर फर्कने गरेका छन्।

बडिमालिका क्षेत्र प्राकृतिक रूपमा जति सुन्दर र मनोरम छ। धार्मिक हिसाबले पनि उत्तिकै महत्त्व बोकेको छ। जनैपूर्णिमाका दिन बडिमालिका दर्शन गरेमा इच्छाएको वरदान प्राप्त हुने जनविश्वासका कारण यहाँ पुग्नेको घुइँचो लाग्छ। नेपाल मात्रै नभएर भारतको उत्तराखण्डमा पर्ने कुमाउ, गढवाल, पिथौरागडलगायतका ठाउँबाट पनि तीर्थयात्रीहरू यहाँ आइपुग्छन्।

समुद्री सतहदेखि ४ हजार २ सय मिटर उचाइमा रहेको बडिमालिका पुग्न बाजुरा सदरमुकाम मार्तडी हुँदै जाँदा तीनदेखि चार दिनको पैदल यात्रा गर्नुपर्छ। मार्तडीबाट उक्लेपछि बाटोमा धर्मशाला र होटलको अभाव छ। शौचालयको उचित व्यवस्था नहुँदा आठौं दिन घरमै फर्केपछि मात्रै ढुक्कले दिसापिसाब गर्न सकेको काठमाडौंकी ४८ वर्षीया प्रमिला पौडेलले सुनाइन्। 'धाम गइयो भन्नु मात्रै, बाहिरै दिसापिसाब गर्नुपर्ने रहेछ, जता बसे पनि मान्छे नै मान्छे,' उनले भनिन्, 'शौच गर्नकै लागि कति दिन त राति २ बजे उठें। व्यवस्थित शौचालय नहुँदा किन आएछु भन्ने भयो।'

धार्मिक र पौराणिक महत्त्वको बडिमालिकाको व्यवस्थापकीय पक्ष धेरै कमजोर रहेको सुदूरपश्चिमाञ्चल विश्वविद्यालयका उपप्राध्यापक मानबहादुर चन्दले बताए। 'यो पुण्यभूमिमा पाइला टेक्यो भने मनोकामना पूरा हुन्छ भन्ने जनविश्वास छ,' उनले भने, 'नेपाल खुला दिसामुक्त भएको छ भनिराख्या छौं। यस्तो पवित्र ठाउँमा चाहिँ खुला रूपमा दिसापिसाब गर्नुपरिराख्या छ।'

कैलालीको बर्दगोरियाका कृष्ण विष्टले पाँच/छ वर्षअघि आउँदा पनि शौचालयको सास्ती खेपेका रहेछन्। स्थानीय तहमा जनप्रतिनिधि आइसक्दासमेत धार्मिक-पर्यटकीय गन्तव्यमा व्यवस्थापन फितलो भएको उनले गुनासो गरे। 'यति सुन्दरता भएको ठाउँमा स्थानीय सरकारले शौचालयको व्यवस्था गरिदिएको भए कति राम्रो हुने थियो,' उनले भने।

त्यसो त यो क्षेत्रमा शौचालय हुँदै नभएका होइनन्। बडिमालिका उक्लिने अघिल्लो दिन बसोबास गर्ने त्रिवेणी पाटनमा प्लास्टिकले बेरेका करिब ५० वटा अस्थायी शौचालय बनाइए पनि हुम्ला, कालीकोट, बाजुरा, अछामलगायत विभिन्न बाटो हुँदै त्रिवेणी पाटन आइपुगेका झन्डै १५ हजार यात्रीलाई पर्याप्त थिएन। हावाहुरीले गर्दा शौचालयका प्लास्टिक दिसा गरेको खाल्डोमा डुबेका देखिन्थे।

त्रिवेणीधाममा नुहाइधुवाइ गरेर, पितृ पूजा गरेर बडिमालिका धाम उक्लिनुपर्छ भन्ने मान्यता छ। यसकारण बडिमालिका उक्लिने दिन बिहानै उठेर त्रिवेणीमा नुहाइधुवाइ गर्नेको भीड लाग्छ। आफैंले बोकेर लगेको टेन्टमा बसेको स्थानदेखि नुहाउने खोलासम्म (दुई सय मिटर दूरी) पुग्दा खुट्टा राख्ने नमिल्ने गरी दिसा भेटिएको मोरङबाट आएकी सलोनी भट्टराईले बताइन्। 'बिहान ५ बजे उठेर नुहाउन खोला जाँदा किनार र पाटनका छेउ दिसाले भरिएका थिए। पवित्र तीर्थधाममा असरल्ल फोहोर देख्दा साह्रै दुःख लाग्यो,' उनले भनिन्। त्रिवेणीधामको उक्त दृश्यले उनले पनि बडिमालिका उक्लिँदा खानेकुरा खान आँट गरिनन्। 'चकलेट र पानीबाहेक केही खाएको छैन, पिसाब लागे बरु कतै छलिएर बस्न सकिन्छ, दिसा त गन्हाएर खपिनसक्नु हुन्छ,' उनले सुनाइन्।

यहाँ समस्या खानेपानीको पनि छ। मार्तडीबाट जाँदा बास बस्ने हरेक ठाउँमा मुहानबाट पानी लिएर आउन २० मिनेटदेखि एक घण्टासम्म लाग्छ। अन्यत्रभन्दा त्रिवेणी पाटनमा खोला नजिकै भए पनि भक्तजनहरूको नुहाइधुवाइ कार्य चलिरहेकैले सिधै ल्याएर पिउन सकिने अवस्था छैन। 'सच्चा मनले माता रानीसँग मागेपछि पूरा भएको सुनेर पहिलो पटक आएको तर पैसा तिरेर पनि पानी पाइएन,' कञ्चनपुरबाट आएकी कल्पना सिंहले त्रिवेणी पाटनको भेटमा दुखेसो पोखिन्। बडिमालिका धाममा पानीको मुहानसमेत छैन। किन्नलाई समेत पानी नपाएर 'वेट पेपर' ले अनुहार र हात पुछेर पूजा गर्नुपरेको बैतडीका सुमन भट्टले बताए।

बडिमालिकाको चर्चा सुनेकी महेन्द्रनगरकी ७२ वर्षीया हीरादेवी पनेरु मालिका थान उक्लेर वरदान माग्ने सोचका साथ छोरासित बाटो लागेकी थिइन्। तर, मार्तडीमा गाडीबाट ओर्लेपछि सुरु भएको पैदल यात्राका उकाली-ओराली, अप्ठ्यारा र साँघुरा बाटा छिचोल्न बुढ्यौली उमेरलाई सहज भएन। 'मेरा गाउँका सबै आएका छन्, चिताएको कुरा माताले दिएकी छन्, म पनि धेरै दुःखले आई हुँ,' हात जोड्दै सुनाइन्, 'उता (महेन्द्रनगर) बाट अर्को छोरो फोन गर्दै छ, आमा थन्किइन् कि मरिन् कि जिउँदै छिन् भनेर।' त्रिवेणीधाममा भेटिएकी उनी निकै दुःखकष्ट गर्दै घरबाट हिँडेको पाँच दिनमा यहाँ आइपुगेकी रहिछन्। उनकी भान्जेबुहारी ६५ वर्षीया तारादेवी बोहराले ज्येष्ठ नागरिकलाई सेवा सुविधा नभएकाले यात्रा कष्टकर भइरहेको बताइन्। 'खानेकुरा बोक, ओढ्ने ओछ्याउने सबै बोक, अप्ठ्यारा बाटा त देखिहाल्नुभयो। १० वर्षअघि पनि यस्तै दुःख पाया हौं,' उनले भनिन्, 'नसकेर केही बूढाबूढी फर्केर गया छन्। हामी बूढाबूढीका लागि सरकारबाट केही त्रिपाल, खानेकुरा राखिदिएको भए मेरो मन धेरै खुसी हुन्थ्यो,' उनले भनिन्, 'केही खान्छौ कि पानी पिउँछौ कि भनेर सोध्ने कोही छैन।'

३ हजार ८ सय ६० मिटर उचाइमा रहेको त्रिवेणीधामसम्म पैदल यात्रा गरेपछि एक दिनमा बडिमालिका थान पुगिन्छ। अन्यत्रको तुलनामा यहाँ आफैंले लगेका टेन्ट र पाल टाँगेर सुत्ने ठाउँको भने समस्या छैन। तर त्रिवेणीधामदेखि बडिमालिका उक्लिसकेपछि समस्या सुरु भइहाल्छ। सम्म परेको ठाउँमा भने बाजुराका स्थानीय होटलवालाले केही दिनअघि नै कब्जा गरिसकेका रहेछन्। होटल भएको पालमा ओत लागेको एक रातको प्रतिव्यक्ति १ हजार शुल्क लिने गरिएको थियो। रातभर पानी र हावाहुरी चलेकाले एक झप्को पनि सुत्न नपाई रात कटेको कैलालीबाट आएका ६० वर्षीय धर्मराज खोडासैनीले बताए। 'हामी १३ जनाको टोली आएका हौं, टेन्ट/पाल राख्न मिल्ने गरी जग्गा सम्याइदिएको थियो भने पनि हावापानी छल्न सजिलो हुन्थ्यो। भिरालो जमिनमा पानीको भलमाथि ब्युँझै रात कट्यो,' उनले भने। बडिमालिका नगरपालिका-६ की ६० वर्षीया धौलीदेवी बडुवाल हालसम्म ६ पटक बडिमालिका उक्लिसकेकी छन्। तर कहिल्यै पनि व्यवस्थापनको पाटो नसुल्झिएको उनको गुनासो छ। 'पानी छैन, शौचालय छैन,' उनले भनिन्, 'रातभर नसुतेरै बिहान भयो।'

त्रिवेणीधाम र बडिमालिका थान बसाइका क्रममा खाना र पानीसमेत किनेर खान नपाएको तीर्थालुहरूको गुनासो छ। लम्कीका कलमबहादुर बुढाले भने, 'त्रिवेणीमा खाना खान नपाएको मान्छेले मालिकामा पनि पाइएन, नाटेश्वरी आइपुगेर बल्ल खायौं।' त्रिवेणी पुगेको तेस्रो दिन मात्रै खाना पाएको उनले बताए।

हरेक जनैपूर्णिमाका अवसरमा बडिमालिकामा लाग्ने मेला भर्न देश-विदेशबाट भक्तजनको घुइँचो लाग्छ। सामाजिक सञ्जालमा बडिमालिकाका फराकिला, हरिया पाटनहरू देखेर मन्त्रमुग्ध हुने र पुग्ने इच्छा राख्ने धेरै हुन्छन् तर खाने-बस्ने सहज व्यवस्था नहुँदा फर्कनेहरूसँग गुनासोबाहेक केही हुन्न।

बडिमालिका थान पुग्ने बेला र भोलिपल्ट पूजा गरेर नाटेश्वरी मन्दिर झर्दै गर्दा भिराला पहाडबीचमा साँघुरो बाटो भएर हिँड्नुपर्छ। ती बाटाहरू चक्कर लागेर, लेक लागेर बर्सेनि तीर्थालुहरू बिरामी हुने र मृत्युसमेत हुने गरेको छ। ०७४ सालमा थान पुग्ने बेला लेक लागेर अछामको मेल्लेख-५ का वडाध्यक्ष रामबहादुर बोहराको बाटैमा मृत्यु भएको थियो। उनको शव चार दिनपछि मात्रै हेलिकोप्टरमार्फत उठाइएको थियो।

बडिमालिका प्रचारप्रसार अभियानमा लागिरहेका पर्यटन अभियन्ता एवं साइकल यात्री भरत विक्रम शाह न्यूनतम पूर्वाधार विकास नगरेर प्राकृतिक छटाले भरिपूर्ण यस क्षेत्रको धार्मिक र पर्यटकीय सम्भावनालाई बेवास्ता गर्न नमिल्ने बताउँछन्। 'यस्तो राम्रो ठाउँ छ तर गाँस, बास र कपासको न्यूनतम व्यवस्था नहुँदा बडिमालिकाको साख मात्रै गिर्दैन, स्थानीय अर्थतन्त्रमा पनि उत्तिकै असर पर्छ,' उनले भने, 'सरोकारवाला सबैले व्यवस्थापनतिर ध्यान दिनु जरुरी भइसकेको छ।'

एकै पटक २५ हजार हाराहारीमा दर्शनार्थी आएका कारण खान-बस्नलगायत व्यवस्थापनमा समस्या भएको बडिमालिकाका पुजारी नेत्रराज पाध्यायले बताए। 'बडिमालिका मन्दिर र त्रिवेणी पाटन क्षेत्र त्रिवेणी नगरपालिकाभित्र पर्छ, व्यवस्थापनका लागि नगरले काम गर्नुपर्छ। स्रोतसाधन के कसरी जुटाउन सकिन्छ, त्यसमा सहकार्य गर्न सक्छौं,' उनले भने, 'यहाँको सरसफाइ र दर्शनार्थीको व्यवस्थापनका लागि नगरपालिकाले नै अपनत्व लिन जरुरी छ।'

नगर प्रमुख कर्णबहादुर थापाले पनि व्यवस्थापन फितलो भएको स्वीकार गरे। 'म नै बडिमालिकामा ९ दिन बसें, शौचालय, खानेपानीको व्यवस्थापन हुन सकेन,' उनले भने, 'धार्मिक पर्यटनका रूपमा बडिमालिकाको संरक्षण, फोहोर व्यवस्थापन, पानी र खाने-बस्ने व्यवस्थाका लागि संघीय सरकारसँग प्रस्ताव राख्छु। आउने वर्षदेखि बेलैमा व्यवस्थापन गर्छौं भन्ने मेरो प्रतिबद्धता छ।'

> ४ हजार २ सय मिटर उचाइमा रहेको बडिमालिका धाम पुग्न मार्तडी हुँदै जाँदा तीनदेखि चार दिनको पैदल यात्रा गर्नुपर्छ। तर, मार्तडीबाट उक्लेपछि नै सुरु हुन्छ धर्मशाला र होटलको अभाव। खानेपानी र शौचालयको सकस भोग्ने तीर्थयात्री त कति-कति !

प्रधानमन्त्रीमा 'अर्जुन दृष्टि'

केपी शर्मा ओली ०७२ र ०७४ मा प्रधानमन्त्री भए, ०४८ देखि निरन्तर चुनाव जित्दै शेरबहादुर देउवा पाँचपल्ट प्रधानमन्त्री बनिसके, पुष्पकमल दाहालले पनि दुईपल्ट ०६५ र ०७४ मा सत्ताको नेतृत्व गरे । मंसिरमा हुने आमनिर्वाचनपछिको प्रधानमन्त्री पदका लागि अर्जुन दृष्टि लगाउनेमा पनि उनै ओली, देउवा र दाहाल छन् ।

कुलचन्द्र न्यौपाने (काठमाडौं)

कांग्रेसमा जब-जब प्रधानमन्त्रीको विषय उठ्छ, शेरबहादुर देउवा ज्योतिषीको प्रसंग ल्याइहाल्छन् । ज्योतिषीले सात पटक प्रधानमन्त्री बन्ने योग छ भनेर केही वर्षअघि गरिदिएको भविष्यवाणी उनको राजनीतिक यात्रामा 'सञ्जीवनी बुटी' नै बनेको छ । प्रणाली बलियो बनाउने, सुशासन कायम गर्ने, आर्थिक संकटबाट मुलुकलाई समृद्धिको यात्रामा लैजाने सपना उनी देख्दैनन् । देख्छन् त, ज्योतिषीले गरेको भविष्यवाणी । अहिले त्यही भविष्यवाणीलाई आधार बनाएर देउवाले चुनावी रणनीति तय गरिरहेका छन् ।

७७ वर्षीय देउवा पाँच पटक प्रधानमन्त्री भइसकेका छन् । उत्ति नै पटक प्रधानमन्त्री भएका नेता गिरिजाप्रसाद कोइरालालाई उछिनेर सबैभन्दा बढी प्रधानमन्त्री बनेको रेकर्ड राख्नेबाहेक उनको अरू लक्ष्य देखिँदैन, सुनिँदैन । उनका विश्वासपात्र सञ्चारमन्त्री ज्ञानेन्द्रबहादुर कार्कीले एक पटक फेरि देउवा नै प्रधानमन्त्री हुने बताए । 'सभापतिको नेतृत्वमा हामी चुनावमा जान्छौं, चुनावबाट ठूलो पार्टी भएर सरकारको नेतृत्व गर्ने हैसियतमा कांग्रेस पुग्यो भने एक पटकलाई फेरि उहाँ नै प्रधानमन्त्री बन्नुहुन्छ,' उनले कान्तिपुरसँग भने, 'मुलुकलाई आर्थिक समृद्धिको बाटोमा लैजाने भोक उहाँमा देखिन्छ । त्यसका लागि एक पटक मौका दिनु पनि पर्छ ।'

दुई तिहाइ निकट बहुमतको सरकार चलाउन नसकेर कार्यकाल डेढ वर्ष बाँकी छँदै बालकोट फर्केका एमाले अध्यक्ष केपी शर्मा ओलीको दाउ पनि आगामी निर्वाचनपछि प्रधानमन्त्री हुनेमै छ । त्यसैका लागि उनले सम्पूर्ण शक्ति लगाइरहेका छन् । दुई पटक प्रतिनिधिसभा विघटन गरेर राजनीतिलाई अस्थिर मार्गमा हुत्याएका ओलीले फेरि राजनीतिक स्थायित्व र समृद्धिकै नाराको वकालत गरिरहेका छन् । प्रधानमन्त्रीका लागि तत्काल उनको विकल्पमा अघि सर्ने अरू नेता एमालेमा छैनन् । निर्विकल्प बनेका ओलीलाई अघि सारेर नै एमालेले चुनावी अभियान थालेको छ । एमाले नेता खगराज अधिकारी समकालीन राजनीतिमा ओलीसँग तुलना गर्न सक्ने अरू कुनै क्षमतावान र राष्ट्रवादी नेता नभएको दाबी गर्छन् । 'कार्यशैली, देशभक्तिप्रतिको अडान, लोकतन्त्रप्रतिको प्रतिबद्धता, आर्थिक समृद्धि र विकासका एजेन्डामा ओलीसँग अरू नेताको तुलना हुन सक्दैन,' उनले भने, 'ओली एमालेका मात्रै नभएर राष्ट्रिय राजनीतिकै चुम्बक हुन् ।'

शान्ति प्रक्रियामा आएको दुई वर्षमै माओवादी केन्द्रका अध्यक्ष पुष्पकमल दाहाल प्रधानमन्त्री थिए । प्रधानसेनापति, पशुपतिनाथको भट्ट फेर्नेजस्ता गतिविधिका कारण उनी सात महिना बढी सत्ताको नेतृत्वमा टिक्न सकेनन् । त्यति बेला दाहाल नेतृत्वको सरकार झन्डै ओली नेतृत्वको पछिल्लो सरकार जस्तै बलियो हैसियतमा थियो । २०६४ को संविधानसभा निर्वाचनले माओवादीलाई मुलुकै सबैभन्दा ठूलो दल बनाएको थियो । दाहाल ०७४ मा कांग्रेससँग गठबन्धन बनाएर दोस्रो पटक प्रधानमन्त्री भए । अहिले उनी तेस्रो पटक प्रधानमन्त्री हुने दौडमा छन् । आगामी चुनावपछि आलोपालो सरकारको नेतृत्व गर्ने विषयमा कांग्रेस र माओवादीबीच चर्चा चलिरहेको छ । त्यसमा पनि सुरुमा आफू नै प्रधानमन्त्री बन्ने दाउमा दाहाल देखिन्छन् ।

दाहालनिकट नेता हरिबोल गजुरेलका अनुसार माओवादीभित्र विकल्प भए पनि अबको एक कार्यकाल दाहाल नै प्रधानमन्त्री हुनेछन् । प्रधानमन्त्री बन्ने दौडमा रहेका देउवालाई चिढाउने गरी भावी प्रधानमन्त्रीका रूपमा दाहाललाई अघि सारेर माओवादी केन्द्र चुनावमा भने नजाने उनी बताउँछन् । 'अध्यक्षले एक पटक प्रधानमन्त्री बन्न इच्छा प्रकट गरिसक्नुभएको छ । त्यहीअनुसार क्रियाशीलता बढाइरहेको अवस्थामा पार्टीले अर्को विकल्प सोचेको छैन,' उनले भने, 'चुनावमै प्रचण्ड भावी प्रधानमन्त्री हो भनेर जाँदा वातावरण बिग्रन सक्छ ।' चुनावी परिणामले पनि कसले पहिले सरकारको नेतृत्व गर्ने टुंगो लगाउने नेता गजुरेलले बताए । 'गठबन्धनमा गइसकेपछि आलोपालो स्वाभाविक हुन्छ । हिजो एमालेसँग पनि आलोपालोकै कुरा थियो । यसलाई प्रधानमन्त्री शेरबहादुर देउवाले बुझेकै कुरा हो ।'

वाम विश्लेषक खगेन्द्र प्रसाईं पार्टीको आन्तरिक शक्तिमा रहेको पकड हेर्दा देउवा, ओली र दाहालकै वरिपरि नै आगामी पाँच वर्ष अस्थिर राजनीतिले चक्र मार्ने अनुमान लगाउँछन् । तीन शीर्षसहित उमेरले पाका नेताहरूलाई चुनावमै हराएर विस्थापित गर्ने सम्भावनासमेत कम रहेको विश्लेषक कृष्ण खनाल बताउँछन् । '२०४८ सालदेखि चुनावमा हावी हुँदै आएका अनुहारहरू सबै यस पटक एकमुष्ट फ्याँकिनुपर्छ, २०६४ सालदेखि पटक-पटक मन्त्री, प्रधानमन्त्री भएर असफलता र अनियमितताको पोको बोकेकाहरूलाई खोजी-खोजी पाखा लगाउनुपर्छ । प्रत्यक्षतर्फ मात्र होइन, समानुपातिक सूचीको अग्रपंक्तिमा कस्ता-कस्ता अनुहार छन्, त्यसमा पनि ध्यान दिनु जरुरी छ,' खनालले आइतबार कान्तिपुर दैनिकमा लेखेका छन्, 'समानुपातिक सूचीमा बिचौलियाको जगजगी अत्यधिक हुने गर्छ, मतदाताको साख गुमाएकाहरूलाई सुरक्षा कवच भएको छ त्यो । त्यस्ता अनुहारका उम्मेदवार बोकेर आउने पार्टीलाई मतदाताले अस्वीकार गर्न सक्नुपर्छ । अनि मात्र यो चुनावको औचित्य स्थापित हुनेछ, दलहरूमा नयाँ नेतृत्व सञ्चार हुन्छ, संसद् र सरकारले नयाँ गति पाउन सक्छन् ।'

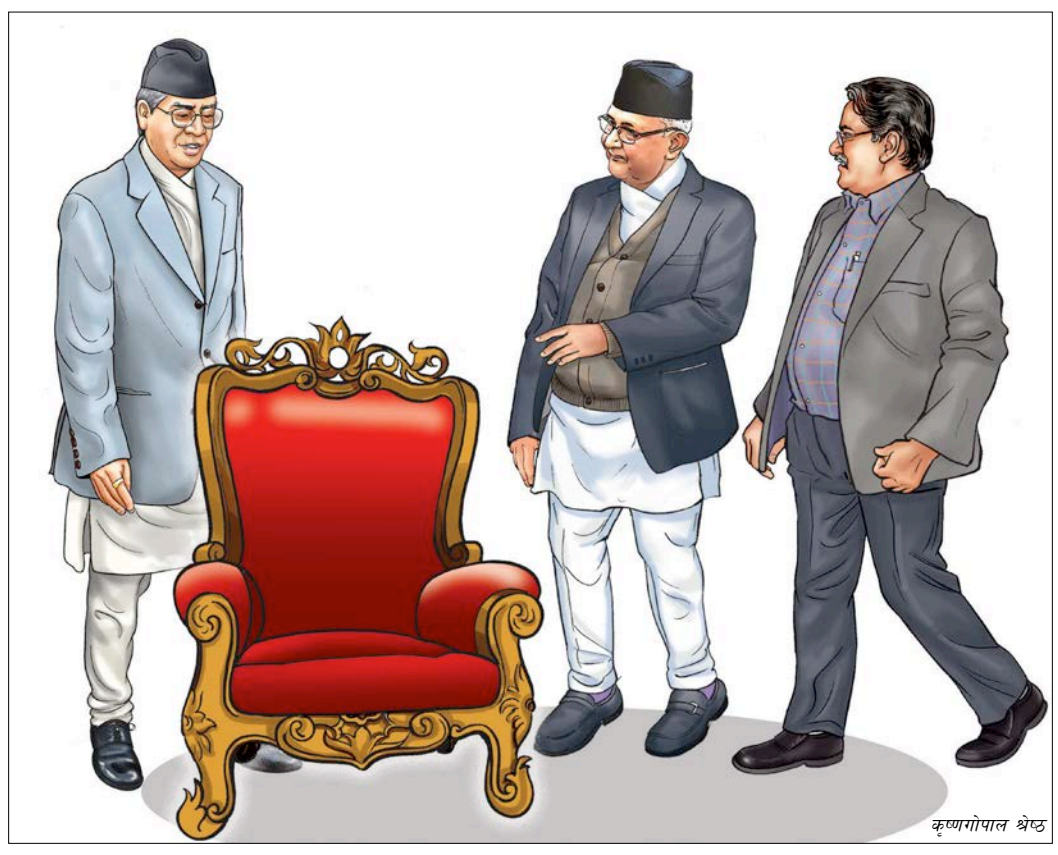
कृष्णगोपाल श्रेष्ठ

खनालको उक्त विचारसँग वाम विश्लेषक प्रसाईं सहमत छैनन् । एकातिर उनी गठबन्धनलाई स्वाभाविक मान्छन् र यो अन्तर्राष्ट्रिय अभ्याससमेत रहेको बताउँछन् भने अर्कातर्फ उमेरले नभएर पार्टी र सरकारको नेतृत्व विचार र एजेन्डाबाट गर्नुपर्ने तर्क गर्छन् । उनका अनुसार पार्टीका आन्तरिक संरचनामा देउवा, ओली र दाहालको पकड यस्तो छ कि उनीहरूको अरुचिका बीच अन्य व्यक्ति प्रधानमन्त्री हुने सम्भावना नै कम छ । प्रसाईं भन्छन्, 'आर्थिक वा मुलुकमा कुनै संकट उत्पन्न भएर राजनीतिक नेतृत्व नै बदल्ने परिस्थिति बनेमा वाहेक देउवा, ओली र दाहालमध्येबाटै अबको पाँच वर्ष प्रधानमन्त्री बन्ने हुन् ।'

विश्लेषक प्रसाईं आचरण, संस्कार र प्रवृत्तिमा पनि देउवा, ओली र दाहालभन्दा त्यसपछिको पुस्तावीच कुनै भिन्नता नरहेको बताउँछन् । 'एमालेमा हजार ओली छन् । उनीहरूमा सोच्ने, बोल्ने र संस्कार सबै ओलीको जस्तो छ । कांग्रेसमा पनि हजारौं साना देउवा छन् । तिनै देउवाहरू मिलेरै चौधौं महाधिवेशनमा फेरि सभापति बनाए । माओवादीमा साना प्रचण्डहरू छन् । उनीहरूले ठूला प्रचण्ड बनाएका छन् । उमेरले होइन, संस्कार, आचरण र सोचको भिन्नताले नेतृत्वबाट विस्थापन गर्ने हो,' उनले भने, 'अर्को पक्ष, राज्य सत्ताको केन्द्रीय भाग भनेकै पार्टी हो । पार्टी ठीक भए संसद्, अदालत, स्थानीय तह सबै ठीक हुन्छन् । अन्ततः मुलुक ठीक हुन्छ । पार्टीको शक्ति नै यिनै तीन नेताको हातमा छ भने अरूले प्रयास गरेर पनि त्यसले परिणाम दिन सक्दैन ।'

एमालेमा ओली र माओवादीमा दाहाल नै निर्विकल्प हुन् । कांग्रेसमा देउवालाई महामन्त्री गगन थापाले चुनौती दिँदै आएका छन् । उनको चुनौतीलाई देउवाले गम्भीर ढंगले सोचेका छैनन् । नेता रामचन्द्र पौडेलको चाहना पनि एक पटक प्रधानमन्त्री बन्ने छ । 'देउवाले दिने टिकटबाट चुनाव जितेर आउने सांसदहरूले गगन थापालाई संसदीय दलको नेता बनाउलान् र उनी प्रधानमन्त्री होलान् भन्ने आशा धेरै गर्न सकिन्न । तर, देउवाहरूले मुलुक हाँक्न सक्दैनन्, उनीहरूले विश्राम लिनुपर्छ भन्ने सन्देश दिन गगनको उम्मेदवारी महत्त्वपूर्ण हो,' कांग्रेसका एक नेताले भने ।

भारतका लागि पूर्वराजदूतसमेत रहेका कांग्रेस नेता दीपकुमार उपाध्यायले अर्को कार्यकालमा केही गर्न मन छ भन्ने नेताले अहिल्यै किन गर्न नसकेको भन्दै देउवा लक्षित प्रश्न गरे । 'दोस्रो पटक पार्टी सभापति बन्दा पनि उहाँले मलाई एक पटक काम गर्न दिनुहोस् भन्नुभयो, अहिले प्रधानमन्त्री छँदा पनि अर्को पटक म केही गर्छु भन्ने कुरा उहाँका छन् । यो सरकारको आयु अझै चार महिना बाँकी छ । आजै किन काम नगर्ने ?' उनले भने, 'राष्ट्रिय हितमा भन्दा पनि आफ्नो स्वार्थका लागि गठबन्धन बनाइएको छ । नेताहरूका कारण देशको विश्वसनीयतासमेत गुम्दै गएको छ ।'

उपाध्यायले निर्वाचनमा बन्न लागेको गठबन्धनमा कुनै विचार र उद्देश्य प्रस्ट नरहेको र सत्ताको अंकगणितले नेपाली राजनीतिको मूल समस्या समाधान गर्न नसक्ने बताए । '२०१५ सालमा बीपीले पाएको दुई तिहाइपछि सबैभन्दा बलियो सरकार ओली नेतृत्वको थियो । त्यो सरकारसमेत पाँच वर्ष टिक्न सकेन । यसैमा ठूलो समस्या छ,' उनले थपे ।

अर्का विश्लेषक पुरञ्जन आचार्य गठबन्धनको उद्देश्य देउवा र दाहालबीचको लेनदेन मात्रै रहेको बताउँछन् । वैचारिक मान्यताविपरीतको गठबन्धनले पार्टी र मुलुक दुवैलाई बिगार्ने उनको निष्कर्ष छ । 'मुलुक बनाउनका लागि गठबन्धन गरिएकै होइन । यो एमालेलाई रोक्ने र सरकार निर्माणमा संख्या पुऱ्याउने खेल मात्रै हो,' उनले थपे, 'बेथिति हटाउने, सुशासन कायम राख्ने, प्रणाली बलियो बनाउने र समग्रमा मुलुकको समृद्धि बढाउने उद्देश्य यसले बोकेको छैन ।'

अहिलेको राष्ट्रिय राजनीतिको तराजुमा एकातिर देउवा र दाहाल एमालेबाहेक सबै राजनीतिक दल (राप्रपा, मजदुर किसान पार्टीबाहेक) लाई एक ठाउँमा ल्याउने कसरतमा छन् । अर्कातर्फ ओली छन् । दुवै पक्षको मुख्य उद्देश्य नै निर्वाचनपछि को प्रधानमन्त्री हुने भन्नेमा केन्द्रित छ । उमेर, क्रियाशील र कार्यकालका हिसाबले यी तीनै जना नेता पाँच वर्षपछि विस्थापित हुने भएकाले पनि यसै पटक प्रधानमन्त्री बन्ने आकांक्षामा छन् ।

कांग्रेस नेता उपाध्याय देश र अन्तर्राष्ट्रिय परिवेशका कारण अहिल्यै गठबन्धन के हुन्छ भनेर ठोकुवा गर्न नमिल्ने बताउँछन् । 'हारेको जुवाडेले सर्वोच्च सम्पत्ति नै दाउमा राख्छ । पाएका सबै अवसर गुमाएका ओलीले आफू प्रधानमन्त्री बन्न आखिरी समयतिर जस्तो पनि तिकडम अपनाउन सक्छन्,' उनले भने, 'राजनीतिक दल र शीर्ष नेताहरूप्रति चरम असन्तुष्टि बढेको छ । सरकारले डेलिभरी गर्न नसक्दा जनतामा चरम नैराश्य छ । यसले राजनीतिक दललाई विस्फोट बनाउन पनि सक्छ । अपेक्षित परिणाम उनीहरूले सोचेजस्तो नआउन पनि सक्छ ।'

विश्लेषक प्रसाईं भने जस्तो गठबन्धन भयो भने मच्चिने, भएन भने विरोध गर्ने दोहोरो मापदण्ड नेताहरूमा रहेको बताउँछन् । 'चुनावपछि गठबन्धन गर्न मिल्छ भने अगाडि किन गर्न मिल्दैन,' उनी भन्छन्, 'गठबन्धनमा सैद्धान्तिक भिन्नता पनि खासै छैन । सबै पार्टी पुँजीवाद नै हुन् । समाजवादपन्थ पार्टी कुनै छैनन् ।' उनी पात्र मात्रै बदल्दा अहिलेको स्थितिमा कुनै परिवर्तन नआउने बताउँछन् । 'देउवा स्वयंको उत्पत्ति गिरिजाप्रसाद कोइरालासँग संघर्ष गरेर भएको हो । अहिले गिरिजाप्रसादकै फोटोकपी देउवामा देखिन्छ । तर, पार्टीभित्र उनले जस्तै संघर्ष गरेर विस्थापित गर्न खोज्ने नेता कोही देखिँदैनन्,' प्रसाईंले भने, 'ओलीका ठाउँमा आउने रामप्रसाद वा जोसुकै होस्, उमेरको फरक होला । सोच, दृष्टिकोण र कार्यक्रममा फरक छैन । महाधिवेशनबाट लाखौं कार्यकर्ताले यिनैलाई नेतृत्वमा राख्छन् अनि प्रधानमन्त्री बन्न हुन्न भन्न मिल्छ ?'

KANTIPUR

Kantipur TV HD, the most popular TV channel in Nepal, brings Nepal to its audiences.
Its programmes provide in-depth analyses about the issues of the day and reflect the people's voice.

KMG

JOIN OUR TEAM

ASSOCIATE EDITOR (FEW)

Job Description:
- Editing and proofreading large volumes of news content with consistent quality
- Work on a range of deliverables from daily news to current affairs
- Strategize and regulate the subject for daily broadcast
- Process a strong editorial judgment among the News team
- Demonstrate excellent journalistic writing and research skills

Requirement
- Master's in Journalism
- Minimum ten years of experience
- Should have a comprehensive knowledge of news and current affairs

COPY EDITOR (FEW)

Job Description:
- Check and edit text thoroughly for accuracy and consistency.
- Proofread rendered copy at various stages of development to attain 100% accuracy
- Confirm the issues are appropriate and factually correct content is released for final delivery
- Rewrite the body copy to improve clarity and readability
- Validate and ensure uniformity and consistency across content components

Requirements:
- Master's in Journalism
- Mini. 5 years of experience in the same field
- Extensive understanding of news and current affairs

BUSINESS REPORTER (FEW)

Job Description:
- Need to demonstrate a firsthand grasp of the dominating business and economic agenda
- Prepare and deliver substantial business material with close coordination with the Business Bureau
- Contribute to the essentials of breaking story and report on it with clear
- Analyze and retain the economic facts and figures along with an ability to explain complex issues to a non-specialist audience.

Requirements:
- Master's in Journalism
- Minimum 5 years of experience
- Extensive understanding of the national and international economy in terms of reporting

DIGITAL MEDIA MANAGER (FEW)

Job Description:
- Manage day-to-day social media handles of news and ensure brand consistency.
- Develop and implement creative social media strategies to align with business goals.
- Update social media content at regular intervals.
- Develop strategy and campaigns to publicise and promote news.
- Monitor, track, and analyse statistics of digital platforms using tools such as Google Analytics and Facebook insights.
- Evaluate the latest trends and techniques to find new and better ways of measuring social media activity.
- Stay up-to-date with current technologies and trends in social media, design tools and applications.

Requirements:
- Master's in Journalism
- Minimum 5 years of experience
- Aptitude to predict and gauge the sensitivity of news on digital platforms

CAMERAPERSON NEWS(FEW)

Job Descriptions:
- Assemble and set up camera equipment before and after filming
- Highly creative, technical who enjoys communicating and associating with people
- Be able to work accurately and can stay updated with the latest film equipment techniques
- Solve necessary technical issues regarding camera if and when needed

Requirement:
- Bachelor's in journalism
- Minimum 5 years of experience
- Extensive knowledge of handling an advanced level camera

VIDEO EDITOR (FEW)

Job Description:
- Bring together recorded footage into a finished project with creative vision and output suitable for broadcasting.
- Input audio, dialogues, graphics and effects
- Make sure the edited portions appear seamless and natural with the flow of the report
- Improve the video and sound quality of the content using various video software.

Requirement :
- Bachelor's in journalism
- Minimum 5 years of experience
- Sound knowledge in news-related video editing

POLITICAL REPORTER (FEW)

Job Description:
- Break news and produce high-impact, exclusive reporting on the political beat
- Showcase journalistic solid writing skills, research and editorial judgments
- Competitive demonstration of producing original and sensible political content
- Research background information about news stories to provide complete information to the public
- Review and evaluate notes taken about event aspects to isolate pertinent facts and details

Requirement:
- Master's in Journalism
- Minimum 5 years of experience
- Should be neutral with no political affiliation

NEWS ANCHOR (FEW)

Job Description:
- Researching the national and international current affairs.
- Meeting the reporters, news producers and fellow news anchors to be briefed on the routine news.
- Collaborating with the news chief and producers to select the impactful stories to be broadcasted daily, considering the audience's preferences.
- Organizing the breaking news in a way that first presents the most interesting aspects.
- Revising scripts and preparing them well to be delivered live.
- Interviewing guests and other members.
- Introducing the news correspondents reporting from the sight and asking relevant questions.
- Complying with the moral code of the journalistic profession.

Requirement:
- Bachelor's in journalism
- Minimum 5 years of experience
- Should have command over English and Nepali language

NEWS PRODUCER (FEW)

Job Description:
- Provide aide for news anchor
- Able to meet daily deadlines based on quantity and standards of quality
- Consistent content inspection across various categories assigned
- Pitch, write and feature unique content across topics related to news
- Link effortless communication between news anchor and master control room

Requirement:
- Master's in Journalism
- Minimum 5 years of experience
- Should have command over English and Nepali language

PROGRAM PRESENTER (FEW)

Job Description:
- Closely work with producers and will be responsible for gathering information and interviewing guests
- Prepare and study content provided and determined by the team
- Covers current affairs, and news as assigned by the News Department and reports the facts through recorded programs or live broadcasts, either in the studio or out on location

Requirement:
- Master's in Journalism
- Minimum 5 years of experience
- Should have command over English and Nepali language

INTERNATIONAL DESK/COPY

Job Description:
- Good knowledge of International Relations & Affairs
- Analyze and retain day-to-day international issues
- Contribute to major international breaking news
- Review and evaluate international issues

Requirements:
- Master's in Journalism
- Minimum 5 years of experience in related field Extensive understanding of international affairs

RESEARCHER

Job Description:
- Good knowledge of media market to ensure programs meet market demand
- Discuss ideas with co-workers, including Editors
- Ensure availability of media materials
- Perform researches using various research tools
- Find fact, figures and information
- Check copyright

Requirements:
- Master's in Journalism
- (preferably related to Broadcasting Media & Communication)
- Minimum of 7 years of experience in research-based field
- Extensive understanding of media market

To Apply:
Interested candidates having met the above requirements are requested to submit their application along with a cover letter and an updated resume at **hr.ktv@kmg.com.np** no later than **17:00hrs, September 1, 2022**.)

(Only shortlisted candidates will be called for an interview and other selection process)

परिश्रमीलाई अपमान

मधेसी भएकै आधारमा हेपिने प्रवृत्ति गरिब र विपन्न वर्गमा मात्रै सीमित छैन, शिक्षित र समाजमा प्रतिष्ठा कमाएका व्यक्ति पनि यसबाट अछुतो छैनन्

मधु शाही (काठमाडौं)

उमेरले आफूभन्दा साना देखिन्थे । प्रहरी पोसाक लगाएका एक युवा जुत्ता सिलाउन आए । 'यो जुत्ता सिलाइ दे त र,' बुबा समानका ती वृद्धलाई उनले जुत्ता सिलाउन असभ्य तरिकाले निर्देशन दिए । चर्को घाममा चिटचिट पसिनाले भिजेका ती वृद्ध भने चुपचाप उल्टै मिठो भाषामा 'हुन्छ हजुर र' भन्दै ती युवाको जुत्ता सिलाउन थाले ।

थापाथलीस्थित सडक पेटीमा जुत्ता सिलाउने सप्तरीका सनकलाल सार्कीले काठमाडौंमा २५ वर्षदेखि फाटेका जुत्ता सिलाइरहेका छन् । धुलो, हिलो पुछेर टलक्क जुत्ता टल्काइदिए पनि उनको परिश्रमलाई सबैजसोले अपमान मात्रै गर्ने गरेको भुल्नलायक अनुभव उनीसँग छ । तं, भैया, मधेसिया, ओई मधेसीलगायत शब्द काम गर्दा प्रायः उनले सुनिरहने शब्द हुन् । 'परिश्रम त गर्छौं तर काम गरेर खाँदा पनि अपमान पाउँछौं,' उनी भन्छन्, 'यदाकदा दाइ भन्ने आउँछन्, तपाईं भन्ने त विरलै मात्र सुन्छु ।'

सनकलाल वर्षौंदेखि यस्तै सम्बोधन खेपिरहेका छन् । अहिले कसले के भनेर बोलाउँछ उनी ख्याल गर्दैनन् । काममा मात्रै ध्यान दिने गर्छन् । 'अब त बानी भइसक्यो, सुन्दा सुन्दै यही ठीक लाग्छ,' उनले भने ।

पाटनढोकानजिकै पीपलको बोट छ । खैरो रङको सर्ट, खरानी रङको पाइन्ट र काँधमा गम्छा राखेका ६० वर्षीय भागनारायण राम महरा जुत्ता सिलाउन व्यस्त छन् । जुत्ता सिलाउने सियो, धागो, कैंचीलगायत सामग्री लिएर हरेक दिन बिहानै उनी यो ठाउँमा आइपुग्छन् । उनका अनुसार पाटनमै बस्न थालेको २०४६ सालदेखि हो । त्यही ठाउँ, त्यही काम । २० रुपैयाँमा जुत्ता सिलाएको समय अहिले महँगिएर २ सय रुपैयाँ पुग्यो । समयसँगै राजनीतिक परिवर्तन आयो । मधेसले थुप्रै उन्नति पनि गऱ्यो । देशमा पहिचानका कुरा उठिरहेका छन् । नागरिक सम्मानको बहस चलेको छ । यद्यपि यी वृद्धलाई यस्ता कुनै पनि परिवर्तनले सम्मान दिन सकेको छैन । 'काठमाडौंमा ३० वर्षअघि आउँदा पनि मधेसिया नै भनेर हेथ्ये,' उनी भन्छन्, 'अहिले पनि उस्तै छ ।'

सर्लाही घर भएका भागनारायणको मन त्यतिबेला खिन्न हुन्छ, जतिबेला आफ्नो नातिको उमेरका केटाकेटीले हेपेर बोल्छन् । उनी त्यतिबेला युवामा नैतिक ज्ञान हराउँदै गएको ठान्छन् ।

शंखमूल चोकैमा जुत्ता सिलाउन बसेका ६६ वर्षीय राम कर्ण चमारले आफूलाई अंकल भनेर बोलाएकी एक युवतीलाई सम्झिए । उनका अनुसार एक दिन छाता सिलाउन ति युवती आएकी थिइन् । उनीसँगै उनकी आमा पनि थिइन् । ति युवतीले 'अंकल छाता सिलाइदिनू न' भन्दै अनुरोध गरिन् । छोरीको सम्बोधन सुनेर आमाले चर्को स्वरमा गाली गर्न थालिन् । 'यी मधेसीलाई केको अंकल भन्नुपऱ्यो नि ? राम्रो बोल्यो भने हेप्छन्' भन्दै छोरीलाई हप्काउन थालिन् । आमा-छोरीको केहीबेर बहस भयो । रामले त्यो दिन युवा पुस्ताको सोचमा केही परिवर्तन आउन थालेको महसुस गरे । 'केही राम्रा मान्छे पनि छन्, जसले मायाले काम गराउँछन्,' उनी भन्छन्, 'धेरैले त सम्मानभन्दा अपमान नै गरेर जान्छन् ।' राम कर्णले मिठो बोल्ने ग्राहक आए भने पारिश्रम लिनमा आफू लचिलो हुने बताउँछन् । 'यही बोली मिठो, यही बोली तितो', उनी भन्छन्, 'पैसाले सम्मान पाइँदैन, काम गर्दा पनि अपमान गर्छ, काठमान्डु ।'

बुद्धनगरमा चटपटे व्यापार गर्ने रौतहटका धनीराम कर्ण आफूमाथि हेपाह व्यवहारसँगै उचित पारिश्रमिक नदिएको गुनासो गर्छन् । हेर्दा सभ्य देखिने हुनेखानेले नै होच्याएर बोल्ने, चटपटे झिकेर खाइदिने, पैसा दिने बेला पनि किचकिच गर्ने गरेको उनले सुनाए । 'देख्दा पढेलेखेका र हुनेखानेले नै हेप्छन्,' उनले भने, 'चटपटे झिकेर खाइदिन्छन्, पैसा पनि दिँदैनन् ।' उनले यस्तो न गर्नु भनेर प्रतिक्रिया दिँदा उल्टै 'मधेसी ठूलो भइस्' भन्दै हप्काउने गरेको उनले सुनाए ।

शंखमूलमा तरकारी बेच्ने भोला यादवले मधेसी भएकै कारण व्यवहारमा विभेद भोगेको बताउँछन् । 'कुकुर समाएर तरकारी किन्न आउने साहुले कुकुरलाई मायाले बोलाउँछ तर मधेसीलाई हेप्छ,' उनी थप्छन्, 'काठमाडौंमा हाम्रो इज्जत कुकुर जत्ति पनि छैन ।' ठूलो सहर । व्यापार र सन्तान पाल्न काठमाडौं नआई नहुने बाध्यता छ उनलाई । उनले तरकारी बेचेरै घरमा ५ सन्तान हुर्काएका छन् ।

मधेसको अनुहारलाई हेप्ने प्रवृत्ति गरिब र विपन्न वर्गमा मात्र होइन, शिक्षित र समाजमा छबि बनाएका व्यक्ति पनि यसबाट अछुतो छैनन् । लोकतान्त्रिक समाजवादी पार्टीका नेता तथा सांसद् लक्ष्मणलाल कर्ण केही साताअघि पुरानो बानेश्वरबाट घर फर्किने क्रममा थिए । ट्याक्सी चढेर घरतर्फ लागेका कर्णले गन्तव्यमा पुगेपछि चालकलाई लागेको भाडा दिए । बाँकी पैसा फिर्ता लिने क्रममा चालकले १० रुपैयाँको भारतीय नोट थमाएपछि कर्णले 'नेपाली नोट छैन ?' भनेर सोधे । चालकले कर्णको मुख हेर्दै 'हजुर त पारि (भारत) जाँदा त चलिहाल्छ नि ! लिनुस् न हजुर !' भन्दै हाँसेर त्यही भारतीय नोट थमाए । उक्त प्रसंग जोड्दै कर्णले कान्तिपुरसँग भने, 'यस्ता अपमान हामी आफैंले त सहनुपरेको छ, मधेसका लाखौं नेपालीको हालत कुन अवस्थामा छ भन्ने कुरा यसबाटै छर्लङ्ग हुन्छ ।' उनले नेपाल हिमाल, पहाड र मधेस मिलेर बनेको हो भन्ने भावनाअनुरूप शासन प्रशासन नचल्दा मधेसीहरू वर्षौंदेखि हेपिनुपरेको बताए ।

'गर्मी ठाउँमा जन्मेर कालो भइयो । मधेसमा धोतीकुर्ता त्यहाँको हावापानी सुहाउँदो पोसाक हो । के अब हामी गोरो भएनौं, दौरा-सुरुवाल लगाएनौं भन्दैमा हाम्रो राष्ट्रियतामाथि प्रश्न उठाउने ?' उनले भने, 'मैले ट्याक्सी चालकबाट भोग्नुपरेको अपमान चालकको दोष होइन, सिंगो राज्य संयन्त्रको चरित्र हो । यसमा सुधार नआएसम्म आगामी दिनमा पनि यस्ता अपमान दोहोरी रहन्छ ।' मधेस देशको अभिन्न अंग भए पनि, राज्यले मधेसीलाई कहिल्यै पनि आफ्नो राष्ट्रियताबारे चिनाउन नसकेको भन्दै उनले चिन्ता जनाए ।

राजनीतिक विश्लेषक तुलानारायण साहका अनुसार मुलकमा राजनीतिक परिवर्तन भए पनि मधेस र मधेसीप्रतिको दृष्टिकोण परिवर्तन भएको छैन । काठमाडौंको आँखाले मधेसलाई सधैं गरिबी र दोस्रो नागरिकको नजरमा राखेको उनको भनाइ छ । 'मधेसका ठूलाबडा, बोल्न सक्नेलाई सम्मान गर्छ तर जो सडकमा परिश्रम गरेर जीविकोपार्जन गरिरहेका निमुखा छन्, तिनलाई काठमाडौंको व्यवहार संवेदनाहीन छ,' उनले भने, 'तरकारी बेच्ने पहाडी भयो भने हेपिँदैन । कालो वर्ण र मधेसी मूलका नागरिकप्रति राज्य र समाज सधैं विभेदकारी छ ।' विभेद हटाउन राज्यले यस्तो व्यवहार गर्नेलाई कारबाही गर्नुपर्ने उनले सुझाए ।

ललितपुरको पाटनढोकामा जुत्ता सिलाइरहेका सर्लाहीका भागनारायण राम महरा र काठमाडौंको थापाथलीस्थित सडक किनारमा ग्राहकको प्रतीक्षामा रहेका सप्तरीका सनकलाल सार्की (तल) ।

तस्बिर : मधु/कान्तिपुर

> मधेस देशको अभिन्न अंग भए पनि राज्यले मधेसीलाई कहिल्यै आफ्नो राष्ट्रियताबारे चिनाउन सकेन
>
> ● **लक्ष्मणलाल कर्ण**
> सांसद

> काठमाडौंको आँखाले मधेसलाई सधैं गरिब र दोस्रो नागरिकको नजरमा राखेको छ
>
> ● **तुलानारायण साह**
> राजनीतिक विश्लेषक

छोटकरी

नागरिकता दुरुपयोग गरी ठगी गर्ने ३ जना पक्राउ

भक्तपुर (कास)- भेटाएको नागरिकताको दुरुपयोग गरी कम्पनी खोलेर ठगी धन्दा चलाएको आरोपमा प्रहरीले ३ जनालाई पक्राउ गरेको छ । पक्राउ पर्नेमा भक्तपुर मध्यपुर थिमि नगरपालिका-९ का २८ वर्षीय सुरेश भनिने प्रदीप कर्मचार्य, मुगु खत्याड गाउँपालिका-११ घर भई काठमाडौं बूढानीलकण्ठ नगरपालिका-२ बस्ने २४ वर्षीय विशाल कार्की र खत्याड-८ घर भई बूढानीलकण्ठ-२ बस्ने २१ वर्षीय रामकृष्ण रावत छन् । जिल्ला प्रशासन कार्यालय कञ्चनपुरबाट जारी निरज पाण्डेयको नामको नागरिकता फेला पारी उनीहरूले कम्पनी रजिस्ट्रार कार्यालय त्रिपुरेश्वरमा गत मंसिर ८ मा 'एभरेस्ट लिंक इन्टरनेसनल एजुकेसन प्रालि' नामको निजी कम्पनी दर्ता गरेर ठगी गरेको पाइएको काठमाडौं उपत्यका अपराध अनुसन्धान कार्यालयका प्रवक्ता कृष्णप्रसाद कोइरालाले जानकारी दिए । उनका अनुसार उक्त कम्पनीका सीईओ सुरेश, सहजकर्ता रामकृष्ण बनेका र सेञ्चुरी बैंक तथा कुमारी बैंकमा निरज पाण्डेयको नाममा विशालले खाता खोलेका थिए । पीडित पाण्डेयले आफ्नो हराएको नागरिकता पेस गरी बैंकमा खाता खोलेर वैदेशिक रोजगारमा रुस पठाइदिने प्रलोभनमा सर्वसाधरणलाई ठगिरहेको भन्दै जाहेरी दिएपछि कार्यालयले उनीहरूलाई पक्राउ गरेको हो ।

६९ लाख नगदसहित ३ जना समातिए

काठमाडौं (कास)- हुन्डी कारोबारको आरोपमा प्रहरीले ६९ लाख नगदसहित ३ जनालाई बुधबार पक्राउ गरेको छ । पक्राउ पर्नेमा तार्केश्वर नगरपालिका-१० मनमैजुका ४५ वर्षीय माधव श्रेष्ठ, बारा महागढीमाई नगरपालिका-७ बेनौली घर भई काठमाडौं-१३ कुलेश्वर बस्ने ३३ वर्षीय सुनीलकुमार शाह र धनुषा जनकपुर उपमहानगरपालिका-३ घर भई टेकु बस्ने ३३ वर्षीय अंकित गोयनकालाई छन् । श्रेष्ठले घण्टाघरमा जामे मार्केट भवनमा सटर भाडामा लिएर 'संजोग टुर्स एन्ड ट्राभल्स प्रालि' सञ्चालन गर्दै आएका थिए । त्यहाँबाट प्रहरीले ६० लाख रुपैयाँ बरामद गरेको काठमाडौं उपत्यका अपराध अनुसन्धान कार्यालयका प्रवक्ता एसपी कोइरालाले बताए । 'सोही क्रममा श्रेष्ठको कार्यालयमा सुनीलकुमार शाह हुन्डीको भुक्तानी गर्न आइपुगेका र उनलाई पनि सोधपुछ गर्दा उनी अंकितका लागि काम गर्ने गरेको खुल्यो,' कोइरालाले भने, 'कलंकीस्थित अंकितले सञ्चालन गरेको 'आनी इन्टरनेसनल' नामक कार्यालयमा पुगेर खोजतलास गर्दा थप ९ लाख रुपैयाँ बरामद भएको छ ।' यस्तै, आनी इन्टरनेसनलबाट १५ लाख बराबरको 'फास्ट ट्राक इन्टरनेसनल प्रालि' का नाममा काटिएको सानिमा बैंकको चेकसमेत बरामद गरिएको छ ।

क्यान्सर र मिर्गौलापीडित दम्पतीलाई जुट्यो सहयोग

सिन्धुपाल्चोक (कास)- बाह्रबिसे नगरपालिका-८ मानेश्वारा आलेडाँडाका क्यान्सर र मिर्गौलासम्बन्धी रोगबाट पीडित तिमल्सिना दम्पतीलाई साढे ५ लाख रुपैयाँ बराबरको आर्थिक सहयोग जुटेको छ । बाह्रबिसे-९ स्थित सिन्धु साहित्य चौतारीले तिमल्सिना दम्पती बचाऊ अभियानमार्फत संकलन गरेको ५ लाख ४४ हजार १ सय ४४ रुपैयाँ बिहीबार पीडित परिवारलाई हस्तान्तरण गरेको हो । गत वर्ष ५८ वर्षीय मीनबहादुर तिमल्सिनाको मिर्गौला फेल र उनकी श्रीमती ५३ वर्षीया अमृतकुमारी तिमिल्सिनालाई स्तन क्यान्सर पुष्टि भएको थियो । यसबारे कान्तिपुरमा 'आमालाई स्तन क्यान्सर, बाबुको मिर्गौला फेल' शीर्षकमा समाचार प्रकाशन भएपछि चौतारीले बाह्रबिसे बजारभर रकम संकलन थालेको थियो । चौतारीका सचिव नवराज रायमाझीका अनुसार बिहीबार रकम हस्तान्तरण कार्यक्रममा बाह्रबिसे नगर प्रमुख बालकृष्ण बस्नेतले ३९ हजार, उपप्रमुख मञ्जु तामाङले १० हजार, जिसस प्रमुख बालकृष्ण श्रेष्ठले ५ हजार र नगरका ९ वटै वडाका अध्यक्षहरूले समेत १५ हजार रुपैयाँ सहयोग गरेका छन् ।

वर्गीकृत डिस्प्ले

जग्गा बिक्रीमा
लुभु बसपार्कबाट २०० मिटरमा ०-३-१-१ जग्गा बिक्रीमा, खानेपानी, बिजुली, इनार पनि भएको, वाट्सएप/कल: 9843460452

प्राविधिक शिक्षामा भर्ना खुल्यो
१. प्रि- डिप्लोमा बाली विज्ञान जे.टी.ए.
२. प्रि- डिप्लोमा पशु विज्ञान जे.टी.ए.
शैक्षिक योग्यता: SLC/SEE मा कुनै पनि ग्रेड ल्याएका छात्र/छात्राहरु
TTRI Kumaripati, Lalitpur
फोन: ०१-५४३७५४८, ९८४१६२८१५२

के तपाई वैदेशिक रोजगारमा जाँदै हुनुहुन्छ ?
सुरक्षित वैदेशिक रोजगारका लागि निःशुल्क परामर्श/ जानकारी लिन तलको फोनमा मिस्कल गर्नुहोस् वा फेसबुकमा मेसेज गर्नुहोस् ।
www.fb.com/SAFE.THN
नोट: हामी म्यानपावर कम्पनी चाही होइनौं ।
Email: rammhr515@gmail.com
9818192800, 9845057965

INDUSTRIAL EXHAUST ROOF FAN
SB Machinery
Contact No.
9851185162, 9802016221
E: cavikashbajaj@gmail.com

TEACHER WANTED
SECONDARY LEVEL
NEPALI (Part Time) -1
SOCIAL (Part Time) -1
MONTESSORI INCHARGE-1
ARYA ACADEMY
Sitapaila, Ktm,01-5140763
9849045831, 9849051743

वर्गीकृत डिस्प्ले अब मल्टिकलरमा पनि छाप्न सकिने
श्याम स्वेत: रू. ३०००/-*
स्पट कलर: रू. ३५००/-*
मल्टि कलर: रू. ५०००/-*
सम्पर्क नं. ५१३५०००, ५१३५००४, Ext. १६४८
Email: mktdisplay@kmg.com.np
* उपरोक्त दररेटहरुमा मूल्य अभिबृद्धि कर समावेश गरिएको छैन ।

वर्गीकृत विज्ञापन

घर जग्गा

दक्षिणकाली नगरपालिकामा घडेरी ०-८-०-० सस्तोमा, काभ्रे देउराली मोटर बाटोमा १२-०-०-० जग्गा (प्रति रोपनी ५ लाख), 9851088899

गुहेश्वरी नगरविकासमा नयाँघरबिक्रीमा 9841511620, 9851122167

बौद्धजोरपाटीमा र कपन दुर्गामन्दिर नजिकको घरबिक्रिमा 9851310190

बुढानिलकण्ठमा ०-४-०-० जग्गा बिक्रीमा, 9851313936

भक्तपुर नलिनचोकमा ०-५-०-० बिक्रीमा ९८५११४५६२३

बुढानिलकण्ठ चपली भद्रकालीमा ०-८-१-३ जग्गा बिक्रिमा ९८०११२२४०४

ललितपुर टिकाथलीमा पूर्वमोहडा १२ फिटबाटो ०-५-१-२ जग्गाबिक्रीमा ९८४१४२७१८८, ९८५१०३२१५४

गोदावरीमा ४रोपनी, झौखेलमा २रोपनी जग्गाबिक्रीमा ९८५१२१७५८०

लामाटारमा ३रोपनी जग्गाबिक्रीमा ९८४१२७६८४६, ९८५१०७२८२८

गौरीघाटचोकको एकरोपनी मासिक २,३०,०००/- भाडाआउने २५सटरहरू भएको जग्गाबिक्रीमा मूल्य ७५लाख आनाको 9851087273

घडेरी सानागाउा २६फिट बाटो आनाको २३,००,०००/-, इमाडोल ३०,००,०००/-, ९८०८५२२६२४

हात्तीबन एल.ए.स्कुल पुलबाट ५०० मि. पश्चिम ३.५आना जग्गाबिक्रिमा ९८५११७४४४७

भैसेपाटी मगरगाउँमा साढेतिन आना जग्गाबिक्रीमा ९८१४८८४७५३

दहचोकमा प्रतिआना १२.५०-लाखको घडेरी बिक्रीमा, 9851160228, 9861175400

चन्द्रागिरी, हाईभिजन कोलनीमा नयाघर ९८२३४६१२१४

गोंगबु काठमाडौंमा मासिक एकलाख पाँचहजार भाडाआउने घरबिक्रीमा मुल्य २,४०,००,०००/- ९८४८९४३३६८

गोल्फुटारचोकनिर हेपालीमा 0-5-0-0 घरबिक्रिमा 9841011316

नारायणथान एरियामा आधुनिक नयांबङगला, फल्याटसिस्टमका घरहरू तुरुन्तैबिक्रिमा 9851036108

धुम्बाराही/ मण्डीखाटारहाईट ०-५-०-०, ०-४-१-० माबनेको सुन्दर नयांघर 9851265324

हेपालीहाईट ०-६-०-० पूर्वमोहडा 9851210655, 9851249307

भङ्गाल Valley-public school हाईट ०-५-०-० माबनेको सेमिबगला घर 9841625200

धुम्बाराही मण्डीखाटार हाईट ०-४-०-० 9855068777

धुम्बाराही रिङ्गरोडभित्र ४-आनामा बनेको २१/२तल्ले घरबिक्रिमा 9841265324

सामाखुशीमा जग्गा ५आना, बसुन्धारामा ४आना, बाँसबारीमा ११आना, 9841856924, 9851339923

सवारी साधन

सुविधायुक्त स्कार्पियो रिजर्भ गर्नुपरेमा सम्पर्क ९८५१०४३५३७

S5 Scorpio बिक्रिमा Model-2019 9851125835

सम्पर्क

सस्तोमा Cashdeposit धितोफुकुवा शेयरलगत 9851006688

अतिसस्तोमा धितोफुकुवा Cashdeposit Documentation 9851067787

घरेलुउद्योगमा लगानीगरी घरबाट कमाउनको लागि सम्पर्क ९८६६९७६८२९, ९८५८०८०४८८

क्रसर खानी उद्योगमा पार्टनर चाहियो ९८५१००९१७३

विद्यार्थीकोलागि सस्तोमा Cash Deposit 9765345999

Bank Deposit धितोफुकुवा गर्नपरेमा ९८५११६१२०२

सस्तोमा धितोफुकुवा Cash deposit 9851277564

विदेशजान CASH DEPOSITE धितोफुकुवा, 9848933430

विदेश जान Cashdeposit चाहिएमा 9851339834

घरजग्गामा, धितोफुकुवामा, डिपोजीटमा, तु.नगद, 9804225725

काठमाण्डौ/ललितपुर/भक्तपुरको घरजग्गा धितो कम्पनीमाराखी बैंक ऋण (५०-५०) साझेदारीमा 9860038849

धितो र ऋण गरिन्छ ९८२३०४५८४५

विविध बिक्रीमा

Pharmacy, Lab, Dental बिक्रिमा 9812759373

सिनामंगलमा चलिरहेको बेकरी/स्वरुम बिक्रीमा मूल्य.७,००,०००/- मूल्य-मिलाउन सकिने 9849792045

जोरपाटी मुक्तिनाथ बैंक मुनीको क्याफे बिक्रीमा, 9866474720

साखुको सोह्रोपनीमा एग्रोफार्म सहितको रिसोर्ट, 9818720309

शान्तिनगरमा चलिरहेको कस्मेटिक पसल बिक्रिमा ९८४१५३४४८१

राम्रासँग चलिरहेको थकाली भान्छाघर बिक्रिमा, सिनामंगल, 9849346196

भक्तपुर गाम्चा अरनिको हाइवेबाट झफभित्र ३०फिटेबाटोमा गोदाम, कारखाना, ग्यारेजलाई उपयुक्त ट्रसबिक्रीमा 9842468134

पुतलीसडकको चलिरहेको रेष्टुरेन्ट बिक्रिमा ९७४५५५१८७४

१७-वर्षपुरानो ममहाउस बिक्रीमा सोह्रखुट्टे 9841323465

चलिरहेको खाजा घर तु.बिक्रीमा, 9813635252, 9865436755

कलंकीमा चलिरहेको रेष्टुरेण्ट सस्तोमा मूल्यमा बिक्रिमा 9803836118

निर्माण सफाई

ढलमंगाल ट्वाइलेट जामखोल्ने सस्तोमा 9841072969

ढलमंगाल जामखोल्ने सस्तोमा 9851168926, 9844531660

सस्तोमा ढलमंगाल जामखोल्ने 9851109635, 9840225522

सेफ्टीटैंकी सफाई ३५००। ९८४१६७३२३०, ९८५१०९९५७२

ढलमंगाल, ट्वाईलेट जामखोल्ने सेफ्टीट्याङकी 9840540700

ढलमंगाल बनाउने जामखोल्ने सेप्टिटैंकी मेशिनबाट 9841448770 होमप्रसाद

सेफ्टीटैंकी सफाई गाडिमा १५००।- 9843768737

सेफ्टीटैंकी सफाई ठुलोगाडिमा मेशिनबाट 015251092, 9851024364

सेफ्टीट्याङ्की सफाई ९८४१२१२२४४, ९८४१४८८१३२, ०१५१८२४०१

ढलमंगाल जामखोल्ने सस्तोमा 9851183072, 9849759072

ढलट्वाइलेट मंगालजामखोल्ने, निर्माणपनि, 9841559659, 9843052042

मेसिनबाट सेफ्टीट्याङ्की ढलमंगाल जामखोल्ने 9849442728

ढलट्वाईलेट मंगाल जामखोल्ने ९८४१८८१९०१, ९८४१२५६०५०

भाडामा

तुरुन्तै घरजग्गा भाडामा लिनदिनपरेमा ९८५१३३४७९४

ललितपुरमा घरफल्याट भाडामा लिनदिने, 9851071590

रिङ्गरोडमा गोदाम-भाडामा 5800sq. ft. बसुन्धारा, 9818954153

Four-Rooms Ground Floor at Hanumansthan, Anamnagar (For Office only) 01-5705051, 9843155278

क्षेत्रपाटीमा अफिस तथा बसोबासकोलागि कोठाहरू भाडामा 9813668154

अफिसको लागि फल्याट १५,०००/- 9841392306 कोलिमाटी

जडिबुटी पेप्सीकोला मेनरोडमा भाडामा गोदाम खाली छ, 4991281, 9841360795

खाली सटर भाडामा गौशाला 9841690918

ल.पु. पिम्बहाल स्थित भवनमा २ फल्याट भाडामा सम्पर्क: ९८५१००९१२४

चाहियो

बल्खुचोकैको अफिसमा विभिन्न कामकोलागी कामदारहरू आवश्यकता 10000-23500/- 9813857764

चावहिलचोकैमा अफिसस्टाफ अर्जेन्ट 27,000+ खाजाभाडापनि पढेनपढेका सबैलाई ०१४५८७८७८, ९८१०११६५३०

गोंगबु अफिसलाई कर्मचारी 9802309152, 9741673590

कर्मचारी अर्जेन्ट 18,500/- खाजा,गाडीभाडा चक्रपथ 9851228468, 9823865516

Cook, kitchen team, ladies cashier, 01-5705930

WBO SEE 18500/- 9818236393, 9818620956

सेक्युरीटी गार्ड तुअर्जेन्ट 18000-22000 9823005384

वेटर, हेल्पर, मसाल्ची कुलेश्वर रेष्टुरेण्ट ९८६१६६७९१

कलेजको क्यान्टिनकोलागि कुक, हेल्पर, वेटर ९८४९४१६७६३, ९८०३६५८८५९

भाडामाभन्ने ८००० खानेबस्ने सुविधा 9813851133

अलराउण्डर कुक-२ जना बौद्धगेट अगाडी रुडबाड किचेन, 9843755937

कुक, ड्राईभर, पलम्बर, इलेक्ट्रीसियन, 9749411345

वेटर, मसाल्ची, लेडिज क्लिनर, 9813906021

कस्मेटिकभित्र खानबस्नसहित कर्मचारी 18,000/- 9823280255

स्पाको लागि मसाज थेरापिष्ट चाहियो ९८०१०४०७२९

रिसोर्टकोलागि सेफकुक, वेटर ९८५१०५९२६९, ०१५१२८०७२

रौतहटमा Hostel Warden 15000 खानबस्न 9855044737

चिप्स फ्याक्टीकोलागी चिप्स बनाउन जान्नेमान्छे 9808607313

माछापालन व्यवसायकोलागी जग्गा भाडामा चाहियो 9860038849

गोंगबु अफिसलाई कर्मचारी 17,500/- 9849365964, 9823252176

कस्मेटिकभित्र खानबस्नसहित कर्मचारी 18,000/- 9810332377

नयां कलाकारहरू चाहियो ९८४१९५२२६९, ९८१३९९६४७९

अनुभवी कुक हेल्पर 9808166650 9841669436

१वर्षकोलागि ५०जना मिस्त्री हेल्परअर्जेन्ट ९८६०८५५६०८

गेष्ट हाउसलाई रुमव्वाइ गौशाला 9841690918

WG कम्पनीलाई 22500/- 9815992189, 9840556123

सेक्युरिटीगार्डहरू अर्जेन्ट २०,०००-२२,००० 014911358, 9810626673

भारतको कलकता, बम्बई, गुजरातको प्रतिष्ठित सरकारी कम्पनीभित्र, औद्योगिक क्षेत्रभित्र डयुटिगर्ने सेक्युरिटीगार्डहरू अर्जेन्ट, भू.पू.-40,000/-, सिभिल -29,000/-, सम्पर्क:-014916689, 9848731351

मर्मत

ढलमंगाल, ट्वाइलेट जामखोल्ने सस्तोमा 9851061331, 9851161163

मेसिनबाट सेफ्टीट्यांकी ढलमंगाल जामखोल्ने 9851056662

ढलट्वाइलेट मंगाल जामखोल्ने दक्षकामदारले 9841663344

LEDTV, फ्रिज घरैमा मर्मत 9810364211

मेसिनबाट सेफ्टीट्याङ्की ढलमंगाल जामखोल्ने 9849442728

भर्ना

४५ दिनमै अंग्रेजी बोलौ, 9860579477

प्राईभेट SEE,+2, Bachelor ग्यारेन्टी पास, 9860979477, 9808317517

तालिम

निशुल्कमा मोबाइल टेलिभिजन हाउसवायरिङ्ग ९८४५३९८१३६

Two weeks basic Cooperative Accounting 9841254623

उपचार

यौनशक्ति Extratime साइजबढाउने HerbalSuppliment ९८५११४७८१०

बिहावारी

अमेरीकन सिटिजन ३०वर्षिय PHD क्षेत्रीवरलाई सोजातिय वधुचाहियो ९८०८९४८३६५

अमेरीका, अष्ट्रेलिया, क्यानडा, युकेसिटिजन, अधिकृत हाईप्रोफाईलका २०देखि५५ सम्मका वरवधु चाहिएमा ९८६१३३४२६४

अमेरिकी नागरिकताप्राप्त आईटी ईन्जिनियर क्षेत्रीय बरसँग विवाहगरी जाने स्वजातिय, अन्य बधुचाहियो ९८४१७८०७९५

शिक्षित ३३देखि ४०वर्षको वरचाहियो laxminaryan320@gmail.com

सिट बाँडफाँट जिम्मा शीर्ष नेतालाई

देउवा र दाहालबीच छलफलमा भदौ १५ भित्र सिट बाँडफाँट टुंग्याउने समझदारी, लोसपालाई सहभागी
गराउँदा गठबन्धन दलभित्रै खटपट बढ्न सक्ने र कांग्रेसमा असन्तुष्टि चर्कन सक्ने चिन्ता

कुलचन्द्र न्यौपाने (काठमाडौं)

सत्तारूढ पाँचदलीय गठबन्धनले बनाएको कार्यदलले नसकेपछि प्रदेशसभा र प्रतिनिधिसभाको सिट बाँडफाँटका लागि बिहीबारदेखि शीर्ष नेतृत्वबीच छलफल सुरु भएको छ। कार्यदल संयोजक कृष्णप्रसाद सिटौलाले नेतृत्वसँग सहजीकरणको काम गरेका छन्।

बालुवाटारमा प्रधानमन्त्री एवं कांग्रेस सभापति शेरबहादुर देउवा र माओवादी केन्द्रका अध्यक्ष पुष्पकमल दाहालबीच बिहीबार बिहान छलफल भएको थियो। देउवा र दाहालबीचको छलफलमा सिटौला र सञ्चारमन्त्री ज्ञानेन्द्रबहादुर कार्की उपस्थित थिए। देउवा-दाहाल कुराकानीपछि कार्यदल संयोजक सिटौला एकीकृत समाजवादीका नेता माधवकुमार नेपालसँग छलफल गर्न उनकै निवास पुगेका थिए। सिटौलाले शुक्रबार जनता समाजवादी पार्टी (जसपा) का अध्यक्ष उपेन्द्र यादवसँग पनि छुट्टै छलफल गर्ने भएका छन्।

कार्यदलमा सिट बाँडफाँटका लागि आधार बनाउने विषयमा विवाद बढेको थियो। खासगरी माओवादीले ०७४ मा जितेका प्रत्यक्ष सिटलाई कायम राखेर ८१ सिटमा मात्रै बाँडफाँट गर्नुपर्ने प्रस्ताव अघि सारेको थियो। एक वर्षअघि गठन भएको एकीकृत समाजवादी पार्टीको हकमा भने विशिष्ट मापदण्ड बनाउनुपर्ने माओवादीको जोड छ। माओवादीको प्रस्तावलाई जसपा, एकीकृत समाजवादी र राष्ट्रिय जनमोर्चाले सकारात्मक रूपमा लिए पनि कांग्रेस मानेको छैन। स्रोतका अनुसार ०७४ मा प्रत्यक्ष जितेका निर्वाचन क्षेत्रलाई कायम राख्दा कांग्रेसमा दुई दर्जनभन्दा बढी नेता व्यवस्थापन गर्न चुनौती हुने र त्यसले देशभर असन्तुष्टि बढाउने तर्क कार्यदलमा रहेका कांग्रेस नेताहरूले राख्दै आएका छन्। यसमा समझदारी बन्न नसकेपछि उनीहरूले सबै निर्णय गर्ने जिम्मा शीर्ष नेताहरूलाई दिएका हुन्।

कार्यदलका संयोजक सिटौलाले सिट बाँडफाँट गर्ने काम कार्यदलस्तरमा सम्भव नभएको बताए। 'यो काम सोचेजस्तो सहज छैन, कार्यदल तहमा निर्णय हुन सक्ने विषय नै होइन, गठबन्धन दलका नेतृत्व बसेरै टुंग्याउनुपर्छ,' उनले कान्तिपुरसँग भने, 'गठबन्धनको नेतृत्वलाई सहजीकरण गर्ने काम कार्यदलले गर्छ। यो काममा ढिलाइ गर्न हुन्न। ढिलाइ गर्दा गठबन्धनलाई नै असर पुऱ्याउँछ।' प्रधानमन्त्रीसँगको छलफलमा दाहालले ०७४ मा एमालेसँगको गठबन्धनमा ४० प्रतिशत सिट लिएर चुनावमा गएको प्रसंग उठाएका थिए।

'हामीले त्यतिबेला ४० प्रतिशत सिट लिएका थियौं, यसलाई पनि ध्यानमा राखौं, अहिले अरू दल पनि गठबन्धनमा भएकाले हामीले सोच्नुपर्ने दायित्व छ, उनीहरूलाई समेत चित्त बुझाएर अघि बढाउने जिम्मेवारी हाम्रै हुने होला,' दाहालको भनाइ उद्धृत गर्दै स्रोतले भन्यो। एमालेसँगको गठबन्धनमा साठी-चालीसको समझदारी बनेपछि माओवादीले ५७ निर्वाचन क्षेत्रमा उम्मेदवारी दिएको थियो। अहिले कांग्रेससँग उसले ५५ सिट दाबी गरेको छ। कांग्रेसले ९० सिटमा दाबी राखेको छ। एकीकृत समाजवादी र जसपाले २५/२५ सिट मागेका छन्। प्रधानमन्त्री देउवाले सिट बाँडफाँटमा पहिला माओवादीलाई प्राथमिकता दिएका छन्। कांग्रेस र माओवादीबीच समझदारी बनेपछि अन्य दलसँगको बाँडफाँट सहज हुने बुझाइ उनको छ।

बालुवाटार स्रोतका अनुसार समझदारीमा आउँदा कांग्रेसले ८५, माओवादीले ५०, एकीकृत समाजवादी र जसपालाई १५/१५ सिट दिने गरी समझदारी बन्ने सम्भावना छ। गठबन्धनमा सामेल राष्ट्रिय जनमोर्चाले भने कांग्रेस र माओवादीले पाउने भागबाट एक सिट पाउने सम्भावना छ।

प्रधानमन्त्री देउवाले लोकतान्त्रिक समाजवादी पार्टी (लोसपा) लाई समेत गठबन्धनमा जोड्न चाहेका छन्। लोसपा गठबन्धनमा आउँदा गठबन्धनका प्रमुख यी दुई पार्टीको बढी सिट संख्या घट्छ। 'कांग्रेसले आफ्नो भागको मात्रै घटाएर लोसपालाई सिट दिन सक्ने अवस्था छैन,' कांग्रेसका एक पदाधिकारीले भने, 'त्यसका लागि गठबन्धन दलमै समझदारी बनाउन सभापतिजीले जोड दिनुभएको छ।'

लोसपाले शुक्रबारसम्म आफूहरूलाई निर्णय दिन प्रधानमन्त्रीसँग आग्रह गरेको छ। लोसपा अध्यक्ष महन्थ ठाकुर, राजेन्द्र महतोलगायतले बिहान प्रधानमन्त्रीसँग भेटेरै आफूहरूलाई अलमलमा नराखी शुक्रबारसम्म निर्णय दिन आग्रह गरेका हुन्। प्रधानमन्त्रीले शुक्रबार गठबन्धनको बैठक बोलाएर निर्णय दिने बचन दिएका छन्।

लोसपालाई गठबन्धनमा सामेल गर्दा सबै दलबाट सिट घटाउन समझदारी बन्नुपर्ने प्रधानमन्त्रीको भनाइ छ। माओवादीका एक नेताका अनुसार लोसपालाई गठबन्धनमा सामेल गर्न प्रधानमन्त्रीलाई बाह्य, खासगरी भारतीय पक्षको चाहनाले बाध्य बनाइरहेको छ। तर यसले गठबन्धन दलभित्रै खटपट बढाउन सक्ने र कांग्रेसमा असन्तुष्टि चर्काउन सक्ने चिन्ता नेताहरूमा देखिन्छ।

जसपा र लोसपा एउटै गठबन्धनमा छँदा मधेस प्रदेशका ८ जिल्लामा सिट व्यवस्थापनमा ठूलो समस्या आउने उनीहरूको भनाइ छ। मधेस प्रदेशबाहेक अन्य स्थानमा जसपा र लोसपाको संगठन छैन। ०७४ कै निर्वाचनमा उपेन्द्र यादव नेतृत्वको तत्कालीन संघीय समाजवादी फोरमले १० सिट जित्दा मधेस प्रदेशबाट मात्रै ९ सिट जितेको थियो। महन्थ ठाकुरलगायत ६ नेताको सामूहिक नेतृत्व प्रणालीबाट चलेको तत्कालीन राष्ट्रिय जनता पार्टी (राजपा) ले पनि ११ सिट जित्दा दस सिट यसै प्रदेशबाट जितेको थियो। फोरमले एक सिट बाँके र राजपाले कैलालीबाट जितेका थिए। हाल उपेन्द्र यादव नेतृत्वमा रहेको जसपा र महन्थ ठाकुर नेतृत्वमा रहेको लोसपाले मधेस प्रदेशमै बढी सिट खोज्दा कांग्रेस सबैभन्दा बढी अप्ठ्यारोमा परेको हो।

कांग्रेस सहमहामन्त्री फरमुल्लाह मन्सुरले मधेस नै कांग्रेसको ठूलो जनाधार क्षेत्र रहेको र गुमेको जनाधार यसपटक फर्केकाले ०७४ को जस्तो परिस्थिति मधेसमा नभएको बताउँछन्। 'हामीलाई गठबन्धन आवश्यक छ तर हाम्रो पोजिसन मधेसमा बलियो छ, ०७४ मा जितेका सिटका आधारमा होइन, अब स्थानीय निर्वाचनमा प्राप्त मतका आधारमा सिट बाँडफाँट गर्नुपर्छ,' उनले भने।

०७४ मा मधेस प्रदेशबाट कांग्रेसले ६ सिट, माओवादीले ५ र एमालेले २ सिट जितेका छन्। '०७४ मा प्रत्यक्ष जितेका सिट संख्या नघट्ने गरी निर्वाचन क्षेत्र बाँडफाँट हुने कुरामा समझदारी बनेको छ। तर, त्यतिबेला ज-जसले जितेका छन, तीनै निर्वाचन क्षेत्रलाई कायम राखेर बाँकी भागबन्डा गर्ने कुरा कांग्रेसले मान्दैन, होलसेलमा सिटको बाँडफाँट हुन्छ,' बालुवाटार स्रोतले भन्यो, 'प्रधानमन्त्री र दाहालबीच हेलसेलमै सिट संख्या टुंग्याउने प्रयास भइरहेको छ। मूल कुरा नै सिट संख्या हो। यसमा समझदारी बनेपछि कसले कहाँ-कहाँ छाड्ने भन्नेबारे सहमति जुटाउन समस्या हुन्न।' बिहान देउवा र दाहालबीचको छलफलमा ढिलोमा भदौ १५ भित्र सिट बाँडफाँटको कार्य सम्पन्न गरिसक्ने समझदारीसमेत बनेको छ।

गठबन्धनमा दाबी		कांग्रेसको मनस्थिति
कांग्रेस	८०	८५
माओवादी	५५	५०
एस	२५	१५
जसपा	२५	१५
जनमोर्चा	१	१ (कांग्रेस/माओवादीबाटै)

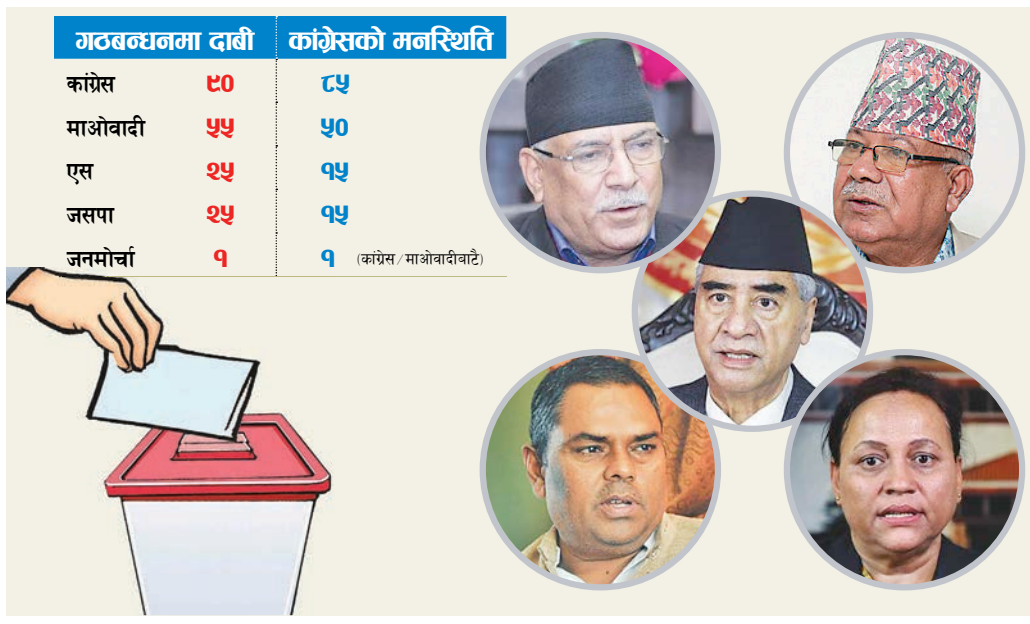

पदाधिकारीको नाम दाहालको खल्तीमा

बबिता शर्मा (काठमाडौं)

पार्टी महाधिवेशन सकिएको आठ महिनापछि माओवादी केन्द्रका अध्यक्ष पुष्पकमल दाहाल केन्द्रीय पदाधिकारी टुंग्याउने अन्तिम गृहकार्यमा लागेका छन्। तत्कालका लागि पुराना र वरिष्ठ नेतालाई 'व्यवस्थापन' गर्न 'अन्तरिम' पदाधिकारी बनाउने र आमनिर्वाचनपछि विशेष महाधिवेशन गरेर अधिकारसम्पन्न पदाधिकारी चयन गर्ने योजनामा दाहाल रहेको उनीनिकट नेताहरू बताउँछन्।

माओवादीको गत पुसमा आठौं महाधिवेशन भएलगत्तै बसेको पहिलो केन्द्रीय समिति बैठकबाट दाहाल अध्यक्षमा चयन भएका थिए। उनले गत असारमा नारायणकाजी श्रेष्ठलाई वरिष्ठ उपाध्यक्ष र तेस्रो वरीयताको उपाध्यक्षमा कृष्णबहादुर महरालाई अघि सारेका थिए। बाँकी पदाधिकारी टुंग्याउन बाँकी छ। वरिष्ठ उपाध्यक्ष श्रेष्ठका अनुसार शुक्रबार बिहान बस्ने स्थायी समिति बैठकमा पदाधिकारीको नाम प्रस्ताव गर्ने दाहालको तयारी छ। संसद्मा नागरिकता विधेयकमाथि बहस भएकाले बिहीबार बोलाइएको स्थायी समिति बैठक शुक्रबारका लागि सरेको छ।

रामवृक्ष यादवको २८ औं स्मृति दिवसका अवसरमा बिहीबार पार्टी केन्द्रीय कार्यालय पेरिसडाँडामा आयोजित कार्यक्रममा दाहालले पार्टीको विशेष महाधिवेशन बोलाउने तयारी भएको बताएका थिए। त्यसअघि असारमा बसेको केन्द्रीय समिति बैठकमा पनि दाहालले विशेष महाधिवेशनको तयारी भइरहेको जानकारी दिएका थिए। 'पदाधिकारी चयनले पार्टीमा विवाद आए आसन्न निर्वाचनमा असर गर्छ, त्यसको विकल्पमा अहिले पुराना र वरिष्ठ नेतालाई पदाधिकारीमा लैजाँदा निर्वाचनमा जान सहज हुने अध्यक्षको बुझाइ छ,' दाहालनिकट एक नेताले भने, 'यही रणनीतिअन्तर्गत उहाँले पदाधिकारी चयनको प्रस्ताव ल्याउँदै हुनुहुन्छ। अहिले अन्तरिम पदाधिकारी जस्तै हुन्छ। विशेष महाधिवेशनपछि शक्तिशाली पदाधिकारी चयन गरिएला।'

दाहालले विवाद निम्तिने जोखिमका कारण पदाधिकारी चयनलाई टार्दै आएका थिए। खास गरेर महासचिवमा अर्थमन्त्री जनार्दन शर्मा र नेता वर्षमान पुनले एक-अर्कालाई स्वीकार गर्न नसकेपछि दाहालले तेस्रो विकल्पमा प्रवेश गरेर नेताहरू 'व्यवस्थापन' गर्न चाहेका हुन्। दाहालले शर्मा र पुनको विकल्पका रूपमा देव गुरुङ वा हरिबोल गजुरेलमध्ये एकलाई महासचिव बनाउने तयारी गरेका छन्। 'महासचिवमा दुई (पुन र शर्मा) जनाको झगडा पऱ्यो। चुनावमा जान अध्यक्ष मान्नुभएन,' एक नेता भन्छन्, 'चुनाव नहुने भएपछि महासचिवसहित पदाधिकारीमा सबैको चित्त बुझाउने जिम्मा तपाईंको हो भनेका हौं। त्यसकारण पदाधिकारीको नाम अध्यक्षको खल्तीमा छ। शुक्रबार बैठकमा प्रस्ताव गर्नुहोला।'

वरिष्ठ उपाध्यक्ष श्रेष्ठलगायतका केही नेताको जोड पुन वा गिरिराजमणि पोखरेलमा सहमति नहुँदा अहिले चौथो वरीयतामा रहेका गुरुङलाई महासचिव बनाउनेमा छ। यसअघि पार्टीको कोषाध्यक्ष भएका गजुरेलले पनि महासचिवमा दाबी गरेका छन्। महासचिवमा पम्फा भुसाल र शक्ति बस्नेतको पनि दाबी छ। तर, दाहालले यीमध्ये कसलाई महासचिव बनाउँछन् भन्ने यकिन नभएको नेताहरूको भनाइ छ। 'मतदान गरौं वा वरीयताअनुसार चौथो नम्बरमा रहनुभएका देव गुरुङलाई महासचिव बनाऔं भन्ने कुरा भएको छ,' श्रेष्ठले भने। यसअघि महासचिवमा दाबी गरेका शर्मा र पुनलाई दाहालले उपमहासचिवमा प्रस्ताव गर्ने सम्भावना छ।

पार्टीमा विधानले पदाधिकारीको संख्या नतोके पनि एक वरिष्ठ उपाध्यक्ष भने तय गरेको छ। दाहालले नेताहरूसँगको परामर्शमा तयार पारेको प्रस्तावअनुसार उपाध्यक्षमा गणेश साह र दीनानाथ शर्मा पर्ने सम्भावना छ। 'अलि उमेर भइसकेका कमरेडलाई उपाध्यक्षमा व्यवस्थापन गर्ने तयारी अध्यक्षको छ,' एक नेताले भने, 'दीनानाथजी पनि राजनीतिक उत्तरार्धमा रहेकाले पदाधिकारीमा आकांक्षा राख्नुभएको छ। गणेशजीले पनि सक्रिय राजनीतिमा नरहने संकेत गर्नुभएको छ, त्यसकारण उहाँहरूलाई उपाध्यक्षमा व्यवस्थापन गर्ने सम्भावना छ।'

> देव गुरुङलाई महासचिव, जनार्दन शर्मा र वर्षमान पुनलाई उपमहासचिव बनाउने तयारी

दाहालले गुरुङलाई महासचिवमा प्रस्ताव गरे गजुरेल उपाध्यक्ष बन्ने सम्भावना छ। गिरिराजमणि पोखरेललाई उपाध्यक्ष वा उपमहासचिवमध्ये एकमा प्रस्ताव गर्ने दाहालको तयारी छ। स्थायी कमिटी सदस्य पम्फा भुसाल उपाध्यक्ष बन्ने सम्भावना छ। सचिवमा लीलामणि पोखरेल, शक्ति बस्नेत, देवेन्द्र पौडेल, मातृका यादव, चक्रपाणि खनालको सम्भावना रहेको नेताहरूको भनाइ छ। शुक्रबारको बैठकमा दाहालले प्रस्ताव गर्ने नामलाई स्थायी समिति सदस्यले अनुमोदन गर्नुपर्नेछ।

गत असारमा बसेको माओवादी केन्द्रीय समिति बैठकले केन्द्रीय समितिलाई पूर्णता दिँदै पार्टीको स्थायी समिति र पोलिटब्युरो टुंग्याएको थियो। उक्त बैठकमा वैकल्पिकसहित १ सय ५६ सदस्यीय पोलिटब्युरो र ४१ सदस्यीय स्थायी समिति बनाउने निर्णय गरेको थियो। सोहीअनुसार पोलिटब्युरो र स्थायी समिति सदस्यको नाम टुंगिएको हो। माओवादी केन्द्रीय समिति ३ सय ७७ सदस्यीय रहेको छ।

नागरिकता विधेयक जस्ताको तस्तै पारित

काठमाडौं (कास)- राष्ट्रपति विद्यादेवी भण्डारीले पुनर्विचारका लागि फिर्ता पठाएको नागरिकता विधेयक प्रतिनिधिसभाबाट जस्ताको तस्तै पारित भएको छ। राष्ट्रपतिले वैवाहिक अंगीकृत, प्रादेशिक पहिचान, महिलाको आत्मसम्मानलगायत विषय उल्लेख गर्दै नागरिकता विधेयकलाई पुनर्विचार गर्न भन्दै साउन २९ मा प्रतिनिधिसभामा फिर्ता पठाएकी थिइन्।

प्रतिनिधिसभाको बिहीबारको बैठकमा गृहमन्त्री बालकृष्ण खाँणले राखेको 'राष्ट्रपतिको सन्देशसहित फिर्ता भएको नेपाल नागरिकता (पहिलो संशोधन) विधेयक २०७९ लाई प्रस्तुत रूपमा पारित गरियोस्' भन्ने प्रस्ताव मतविभाजनबाट पारित भएको हो। विधेयक जस्ताको तस्तै पारित गर्ने पक्षमा १ सय ३५ र विपक्षमा ६० मत परेको थियो। बैठकमा १ सय ९५ सांसद उपस्थित थिए। सभामुखले उक्त विधेयक बहुमतले पारित भएको घोषणा गरेका थिए।

प्रतिनिधिसभा बैठकमा राष्ट्रपतिको सन्देश र नागरिकता विधेयकमाथि बिहीबार ११ बजेदेखि छलफल भएको थियो। छलफलका क्रममा सत्तापक्षका सांसदले राष्ट्रपतिले संसद्बाट पारित विधेयक फिर्ता पठाउनु गलत भएको तर्क राखेका थिए भने प्रमुख प्रतिपक्षी एमालेका सांसदले विधेयकमा वैवाहिक अंगीकृतको व्यवस्था राख्ने अवसरका रूपमा सदुपयोग गर्न माग गरेका थिए। एमाले सांसदले नेपाली नागरिकसँग विवाह गरेर आउने विदेशी महिलालाई विवाह गरेको सात वर्षपछि नागरिकता दिने व्यवस्था राख्नुपर्ने माग गरेका थिए।

राष्ट्रपति भण्डारीले नागरिकता कानुन बनाउँदा ऐतिहासिक पक्षहरूको समग्र अध्ययन गर्न आवश्यक रहेको र नागरिकताका सिद्धान्तको खोजी हुनुपर्ने सन्देशमा उल्लेख गरेकी थिइन्। त्यस्तै, वैवाहिक अंगीकृत नागरिकताको विषयलाई स्थायीरूपमा समाधान गर्नुपर्ने, प्रतिनिधिसभाको राज्यव्यवस्था तथा सुशासन समितिले तयार पारेको विधेयकको प्रतिवेदनमा पनि ध्यान जानुपर्ने राष्ट्रपतिको सुझाव थियो।

त्यस्तै, राष्ट्रपति भण्डारीले आमाको नामबाट प्राप्त हुने नागरिकतामा बाबु नभएकोबारे आमाले स्वघोषणा गर्ने प्रस्ताव विधेयकमा रहेकोबारे पुनर्विचार हुनुपर्ने उल्लेख गरेकी थिइन्। मुलुक संघीयतामा गएको अवस्थामा नागरिकतामा प्रादेशिक पहिचान पनि स्पष्ट हुनुपर्ने राष्ट्रपतिको सुझाव थियो।

काजका कर्मचारी फिर्ता गर्न निर्देशन

काठमाडौं (कास)- निर्वाचन आयोगले संघ, प्रदेश, स्थानीय र अन्य सरकारी निकायमा भदौ तेस्रो साताभित्र दरबन्दीअनुसार कर्मचारी व्यवस्थापन गरिसक्न सरकारलाई निर्देशन दिएको छ। आउँदो मंसिर ४ मा हुने आमनिर्वाचनका लागि जनशक्ति व्यवस्थापनका लागि आयोगले काजमा खटिएका कर्मचारीलाई पनि फिर्ता गर्न बिहीबार निर्देशन दिएको छ।

दरबन्दीअनुसार कर्मचारी पठाउन र काजमा खटिएकालाई फिर्ता बोलाउन आयोगले सरकारलाई भदौ २० सम्मको समय सीमा तोकेको छ। एकै चरणमा निर्वाचन गर्ने योजनाअनुसार आयोगले तीनै तहका सरकार, आयोग, बोर्ड, कोष, प्राधिकरणलगायतका संस्थालाई स्वीकृत संगठन संरचना तथा दरबन्दीअनुसारका कर्मचारी पद रिक्त नहुने गरी अनिवार्य पदस्थापन गर्न निर्देशन दिएको हो। निर्वाचनमा संघ, प्रदेश, स्थानीय तहका स्थायी कर्मचारी र शिक्षक परिचालन गर्ने गरी जनशक्तिसम्बन्धी निर्देशिका आयोगले पारित गरिसकेको छ। स्वयंसेवकबाहेक करिब २ लाख कर्मचारी निर्वाचनमा खटिनेछन्। एउटा मतदान केन्द्रमा मात्रै कम्तीमा ८ जना कर्मचारी खटिनेछन्। दरबन्दीको तह र पदनामबमोजिम सरुवा/पदस्थापन भएका कर्मचारीहरूलाई निर्वाचन सम्पन्न नभएसम्म अन्यत्र काजमा नपठाउन र सरुवा नगर्नसमेत आयोगले सरकारलाई निर्देशन दिएको छ।

निर्वाचन आयोगले मतदान केन्द्र र स्थललाई अपांगता, अशक्त तथा लैंगिकमैत्री बनाउने व्यवस्था मिलाउन सरकारलाई निर्देशन दिएको छ। आयोगले मतदानस्थल तथा मतदान केन्द्रहरूमा रहेका संरचना संरक्षण, मर्मतसम्भार एवम् उक्त स्थानमा खानेपानी शौचालय, विद्युत्, सडक, पुल पुलेसा, कम्पाउन्ड वाल, तारबार तथा सञ्चारजस्ता सुविधाको व्यवस्था गर्न पनि निर्देशन दिएको छ। निर्वाचनका लागि मुख्य निर्वाचन अधिकृतको कार्यालय र निर्वाचन अधिकृतको कार्यालयलाई आवश्यक पर्ने सरकारी भवन, फर्निचर, इलेक्ट्रोनिक सामान, सवारीसाधन लगायत भौतिक सामग्री व्यवस्थापन गरी तयारी अवस्थामा राख्न पनि आयोगले भनेको छ।

आयोगले आगामी आम-निर्वाचनका लागि मुख्य निर्वाचन अधिकृतको कार्यालय जिल्ला सदरमुकामस्थित उपयुक्त स्थलमा र एकभन्दा बढी निर्वाचन क्षेत्र भएका जिल्लामा स्थानीय प्रशासन तथा सम्बन्धित स्थानीय तहसँग समेत समन्वय गरी सम्बन्धित निर्वाचन क्षेत्रको केन्द्रमा पर्ने एवं भौतिक पूर्वाधार तथा सुरक्षाका दृष्टिकोणबाट उपयुक्त हुने गरी निर्वाचन अधिकृतको कार्यालय राख्ने स्थान तथा भवन यकिन गर्न पनि सरकारलाई निर्देशन दिएको छ। निर्वाचन अधिकृतको कार्यालयका लागि सरकारी कार्यालय भवनको व्यवस्था गर्न नभए भाडामा लिन पनि निर्देशन दिइएको छ।

KMG

आवश्यकता

यस कान्तिपुर पब्लिकेसन्स लिमिटेडको लागि एक जना सवारी चालकको आवश्यक भएकोले ईच्छुक एंव योग्य नेपाली नागरिकले दरखास्त आह्वान गर्न हुन अनुरोध गर्दछौं।

१. पद : सवारी चालक

कार्य विवरण तथा आवश्यक न्युनतम योग्यताहरु
- म्यनुअल र अटोम्याटिक जुनसुकै प्रकारको जिप तथा कार चलाउन सक्ने र खटाइको ड्युटि अनुसार अनुशासित रहि कार्य गर्नुपर्नेछ।
- भुतपुर्व नेपाल आर्मी, नेपाल प्रहरी वा सशस्त्र प्रहरीमा काम गरेकोलाई बिशेष प्राथमिकता दिईने छ।
- कम्तिमा ८ कक्षा उत्तीर्ण भएको हुनु पर्नेछ।
- दरखास्त दिँदाको उमेर ४५ वर्ष ननाघेको हुनुपर्नेछ।

दरखास्तका साथ संलग्न गर्नुपर्ने कागजातहरु
१. वैयक्तिक विवरण
२. नेपाली नागरिकताको फोटोकपि
३. शैक्षिक योग्यताको फोटोकपिहरु
४. लाईसेन्सको फोटोकपि

*पुनश्च : आवश्यक सम्पुर्ण कागजात संलग्न राखि मिति २०७९ भदौ १० गते भित्र **hrd@kmg.com.np** मा ईमेल गर्न सकिनेछ ।*

Contractual Appointment

General Service Staff (Driver)

The ADB-Nepal Resident Mission (NRM) was established to assist its Headquarters in the implementation of projects and programs, in project processing, country programming and economic and sector work. It also coordinates ADB's activities with other resident diplomatic and donor missions, NGOs, academic institutions, local think tanks, private sector and other members of the civil society.

Appointment

The contract will be until 30 June 2023, with the possibility of further extension.

Reporting Arrangement

- Supervisor: Designated senior National Staff and Administrative Staff

Description of Responsibilities:

To provide reliable and safe driving services to ADB staff and visitors ensuring highest standards of discretion and integrity, sense of responsibility, excellent knowledge of driving regulations and local condition, protocol and security issues.

Selection Criteria:

Specific criteria include
- Suitability to undertake the responsibilities mentioned above at the required level
- Completion of Secondary Level Education (Class 10)
- Valid driving licenses (4 wheel and motorbike) is a must
- At least 3 years of work experience is required. Related experience in international agencies will be an advantage
- Knowledge of driving rules and regulations is mandatory
- Skills in minor vehicle repairs
- Must possess excellent driving skills on and off the road including field driving experiences
- Knowledge of routes, road situation, government offices and driving experience in Kathmandu Valley. Knowledge of the ADB project sites will be an asset
- Good knowledge of English and Nepali languages
- Willing to work extra hours in off-hours, weekends and holidays
- Able to work collaboratively with teams as a constructive team member
- Ability to work with minimum supervision and maintain composure under pressure

The Asian Development Bank's vision is a region free of poverty. Established in 1966 and headquartered in Manila, Philippines, ADB's multicultural staff come from about 68 members. The vacancy is a local position with local remuneration package. It is open to national and permanent residents of Nepal.

For further information on ADB, please visit www.adb.org.

Send application quoting Ref. No. **Contract-2022-1-NRM** by **2 September 2022** to:

Nepal Resident Mission
Asian Development Bank
Metro Park Building
Lazimpat, Ward No. 2
P.O.Box 5017, Kathmandu, Nepal
Fax: +977 1 4005137
adbnrm@adb.org

Only shortlisted candidates will be contacted. Applications lacking the job reference number and job title or using the wrong e-mail address will not be considered.

www.adb.org

Asian Development Bank ADB
FIGHTING POVERTY IN ASIA AND THE PACIFIC

आवश्यकता

अनमोल आरोग्य केन्द्र प्रा. लि. भरतपुर चितवनस्थित होमियोप्याथिक पोलिक्लिनिकको लागि एक जना BHMS होमियोप्याथिक चिकित्सक आवश्यक परेको हुनाले ईच्छुक चिकित्सकले सम्पर्क गर्नुहुन अनुरोध गर्दछौं।

सेवा सुविधा: Lodging+Fooding+ Salary & bonus,
सम्पर्क फोन नं 056–493800,
मोबाईल नं.: 9855064414

सम्पादकीय

ठेकेदारी दुस्साहसको स्रोत के हो ?

भुक्तभोगीहरूलाई थाहा छ- देशको विकास प्रशासनमा सरकारको होइन, ठेकेदारको शासन छ। अझ भनौं, शासक-प्रशासकले स्वार्थ सम्बन्धका कारण जानी-जानी ठेकेदारलाई अनुचित सुविधा दिइरहेका छन्। अनेकौं ठेक्का ओगट्ने, समयमा काम नगर्ने, पहुँचका भरमा ठेक्का अवधि मात्र होइन, बजेट थपिरहने र परियोजनालाई नै अलपत्र पार्ने अधिकांश ठेकेदारका चरित्र सर्वविदित छन्। ठेकेदारको मनलाग्दी चल्दा तीन चौथाइ योजना समयमा सकिँदैनन्। यस्ता निर्माण व्यवसायीको लामो सूचीमा पप्पु कन्स्ट्रक्सनको अपार चर्चालाई पनि ओझेल पार्दै पछिल्लो समय कुख्यातिको शिखर चढ्दै छन्, शैलुङ कन्स्ट्रक्सनका प्रमुख शारदाप्रसाद अधिकारी। दुःखको कुरा, राजधानी वरपरका १० आयोजना अलपत्र पारेका ठेकेदार अधिकारी पूर्वप्रधानमन्त्री तथा सत्तारूढ माओवादी अध्यक्ष पुष्पकमल दाहालका 'घरबेटी' हुन्।

यति धेरै निर्माण परियोजना अलपत्र पार्दा पनि अधिकारी कारवाहीमा परेका छैनन्। उनको शैलुङ कन्स्ट्रक्सनले ठेक्का लिएका बालाजु-रानीपौवा, कमल विनायक-नगरकोट, ढोलाहिटी-सुनाकोठी-चापागाउँ, त्रिपुरेश्वर-कलंकी-नागढुंगा, सुन्दरबस्ती-आदर्शनगर-चुनीखेल-जगडोल सडक सबैको अवस्था बिजोग छ। सातताले-भण्डारी गार्मेन्ट-बालुवाखानी, आकाशेधारा-कृष्ण मन्दिर, सामाखुसी-रानीबारी, सिद्धार्थमार्ग-बुद्धनगर, रत्नराज्य स्कुल-पाण्डेश्वर मन्दिर सडक पनि उस्तै छन्। पश्चिम रुकुमको सानीभेरी पुल अलपत्र छ। राज्य स्रोत र समय बर्बाद पारेको तथा सम्झौता पूरा नगरेकामा दण्डित हुनु त परको कुरा, उल्टो सात पटकसम्म म्याद र बजेट थपेर उनलाई पुरस्कृत गरिएको छ।

अधिकारीले आठ वर्षअघि जिम्मा लिएको बालाजु-रानीपौवा सडक स्तरोन्नतिको काम २०७३ असार ३ सम्म सकिनुपर्नेमा अहिलेसम्म ५४ प्रतिशत मात्रै प्रगति भएको छ। सडक हिलाम्मे छ, जताततै खाल्डाखुल्डी छन्। राजधानीको फोहोर बोकेका टिपरलाई यही सडक हुँदै बन्चरेडाँडा पुग्न हम्मे पर्छ। तैपनि उनलाई कारवाही नगरी सात पटक म्याद थपिएको थियो। तर पनि काम नभएपछि बल्ल ठेक्का सम्झौता तोडिए पनि यतिन्जेल भएको क्षति कसरी पूर्ति गरिन्छ, निश्चित छैन। शैलुङले नै जिम्मा लिएको कमल विनायक-नगरकोट सडक आठ वर्षसम्म अधुरो छ, बरु बजेट बढाइएको छ। संघर्ष समिति बनाएरै आन्दोलित स्थानीय बासिन्दा धेरै पटक पूर्वाधार मन्त्रालय धाए, सडकमै उत्रिएर आन्दोलन गरे। 'ठेकेदार-राज' बाट आजित भएर उनीहरूले सवारीसाधन र बिजुलीका पोल-पोलमै अधिकारीका तस्विर टाँगिदिएका थिए। तैपनि अधिकारी हलचल भएनन्, 'एक लज्जां परित्यज्य, सर्वत्र विजयी भवेत्' (लाज गुमाएपछि बाँकी केही रहन्न) भनेझैं कुनै लोकलाजको भयले उनलाई छोएन।

निरन्तर काबुबाहिरको परिस्थितिमा बाहेक आयोजना अलपत्र पार्ने ठेकेदारलाई उन्मुक्ति दिन पाइँदैन। तर जिम्मेवार निकायले भूकम्प, भौतिक संरचना स्थानान्तरणमा ढिलाइ र निर्माण सामग्री आपूर्तिमा कठिनाइका कारण काम हुन नसकेको भन्दै छुट दिँदै आएको छ। सरकारको यो शैली सन्देहास्पद मात्र होइन, घातक पनि छ। नयाँ ठेक्का लगाउँदा लागत बढ्ने भएकाले मिलेसम्म पुरानैलाई म्याद थपिदिएर काम लगाउने गरिएको सरकारी अधिकारीहरूको भनाइ छ। तर यस क्रममा उपभोक्ताले बेहोर्नुपर्ने सास्ती, थप्नुपरेको बजेट, समयको लगानी र देश विकासको गतिबारे उनीहरू हिसाब गर्दैनन्। त्यसैले सम्झौता अवधिमा काम नसक्दा हुने नोक्सानीप्रति ठेकेदारहरू स्वयंलाई उत्तरदायी बनाउनुपर्छ। सरकारको अकर्मण्यता र ठेकेदारहरूको गैरजिम्मेवारीको मूल्य देश र जनतालाई बोकाउन मिल्दैन।

ठेक्का सम्झौताअनुसार समयमै गुणस्तरीय काम गर्नु ठेकेदारको अनिवार्य दायित्व हो। त्यो पूरा नगर्दा सार्वजनिक खरिद ऐनअनुसार ठेक्का दिने निकायले चेतावनी दिने, जरिवाना गराउने, भुक्तानी रोक्ने र निश्चित अवधि कटेपछि ठेक्का नै खारेज गरी कालोसूचीमा राख्नुपर्छ। यही प्रक्रियाअनुसार कैयौं ठेकेदार कारवाहीमा परेका पनि छन्। तर, शैलुङ कन्स्ट्रक्सन जस्ता ठेकेदारको निरन्तर बलमिच्याइँबाट प्रश्न उठ्छ- कुनै ठेकेदारले राज्यसँग गरेको सम्झौताका सर्त शृंखलाबद्ध उल्लंघन गर्न कसरी सक्छ ? यो दुस्साहसको स्रोत के हो ? पृष्ठपोषक को हो ? राज्यसँगको सम्झौता र देशको कानुनलाई यति सजिलै आफ्नो स्वार्थमा चलाउन कसरी सम्भव हुन्छ ?

अधिकारी नै एक उदाहरण हुन्, जसले राज्य शक्तिमा भएका दाहाललाई आफ्नो घरमा कथित भाडामा राखेका छन्। अधिकारीको व्यवसायमा दाहालको प्रत्यक्ष भूमिका छ कि छैन भन्ने कानुनी प्रश्न हो तर राजनीतिक र सामाजिक नैतिकताको कसीमा दाहाल चोखो मान्न सकिँदैन। आफूलाई राष्ट्रिय राजनीतिको केन्द्रमा राखेर देशको भविष्य निर्माणमा आफ्नो दाबेदारी प्रस्तुत गरिरहेका दाहालले ठेक्का लिएका सबै आयोजना अलपत्र पार्ने ठेकेदारकै घरमा बस्न मिल्दैन। त्यसो त अधिकारी र दाहालको सम्बन्ध नै घरबेटी र भाडावालको हो कि होइन भन्ने पनि यकिन छैन। घर अधिकारीको नभएर आफ्नै हो भने पनि दाहालले यसबारे सत्यतथ्य सार्वजनिक गर्नुपर्छ। तर, दाहाल आफैंले सार्वजनिक गरेको दाबीअनुसार उनी भाडावाल नै हुन् भने पनि यो नाता सर्वथा अनैतिक छ। अधिकारीका ठेक्का आयोजनाबाट पीडित जन-जनको मनको ठहर यही हो। तसर्थ, या त दाहालले सत्तारूढ पार्टीको अध्यक्षको हैसियतले अधिकारीलाई कारबाही गराउन अग्रसरता लिनुपर्छ या राष्ट्रिय ढुकुटी दोहन गरेर नागरिक सताउने ठेकेदारसँगको नाता सार्वजनिक रूपमा त्याग्नुपर्छ। र, शैलुङ, पप्पु, कालिका वा अन्य कुनै पनि ठेकेदारले समयमा काम नसकेमा म्याद र बजेट थपिदिने होइन, ठेक्का तोड्ने, कारबाही गर्ने र क्षतिपूर्ति भराउने नीति निर्माण र कार्यान्वयनका लागि पहल दाहाल र उनको दल संलग्न सरकारले लिनुपर्छ।

पटक-पटक ठेक्काको म्याद थप्दा जसरी लागत बढेको छ, त्यो सरासर भ्रष्टाचार हो। उदाहरणका लागि, कमल विनायक-नगरकोट सडकको ३१ करोड लागत बढाएर ३६ करोड पुऱ्याइएको छ, ढोलाहिटी-सुनाकोठी-चापागाउँ सडकको लागत २३ करोडबाट बढाएर ३७ करोड बनाइएको छ। यसरी ठेकेदारको लापरवाहीको भार राज्य स्रोतमा पर्नु भनेको सोझै जनताले तिरेको करको हिनामिना हो। यस विषयलाई अख्तियार दुरुपयोग अनुसन्धान आयोगले आफ्नो संज्ञानमा लिनैपर्छ। र, सम्बन्धित ठेकेदारलाई मात्र नभएर यस क्रममा संलग्न राज्याधिकारीहरूमाथि पनि यथोचित अनुसन्धान गर्नुपर्छ।

सार्वजनिक निर्माणमा भइरहेको अनियमितता शैलुङ, पप्पु वा कालिकामा सीमित छैन, धेरैले सरकारबाट ठेक्का हत्याउने, पेस्की र थप भुक्तानी लिने तर आयोजना अलपत्र पार्ने गर्दै आएका छन्। यो उनीहरूको वर्कतले मात्र भ्याउने काम होइन। त्यसमा प्राविधिक, सरकारी अधिकारी र नीति-निर्माता पनि प्रत्यक्ष सरिक हुन्छन्। आफैंले चाहेको ठेकेदारलाई आयोजना दिने र भएको काम पनि गुणस्तरीय छैन भन्ने जान्दाजान्दै पनि भुक्तानी दिने अधिकारीहरूमाथि पनि अनुसन्धान हुनुपर्छ। किनकि कानुनले ठेकेदार मात्र होइन, ठेक्का दिने अधिकारीलाई पनि पहिचान गर्नुपर्छ। सम्बन्धित सबैमाथि अनुसन्धान नगरेमा अख्तियार दुरुपयोग अनुसन्धान आयोगको भूमिकामाथि पनि प्रश्न उठ्नेछ।

जब पोथीहरू बास्न थाल्छन् !

मीना पौडेल

सुप्रसिद्ध साहित्यकार कुन्ता शर्माको 'पोथी बास्नु हुँदैन' शीर्षक कविता हामी विद्यार्थी राजनीति गर्दा खुब प्रयोग गरिन्थ्यो, महिला अधिकार र मुक्ति आन्दोलन चेतनाका भूमिगत र खुला प्रशिक्षणहरूमा। खास गरी महिला हिंसासहित लैंगिक विभेदका बहसहरूमा त्यो कविता मूल सामग्रीका रूपमा प्रयोग हुन्थ्यो। म आफैंले पनि कैयौं प्रशिक्षण र छलफलहरूलाई सान्दर्भिक बनाउन उक्त कविताको सहयोग लिएका सम्झनाहरू ताजै छन्। त्यसो त मेरो पुस्तामा लैंगिक चेतनाको जग बसाउन यो सृजनाले धेरै भूमिका खेलेको थियो। साहित्यकार शर्मा र उनका समकालीनहरू मेरो पुस्ताभन्दा निकै पाको पुस्ताका हुन्। त्यति बेला हाम्रो समाजमा 'लैंगिक' शब्दको आयात भइसकेको थिएन, 'महिला मुक्ति' का कुरा गर्थ्यौं हामी।

'पोथी बास्न हुँदैन' कविता फगत एउटा कविता मात्र थिएन र आज पनि होइन, यो त हाम्रो समाजको चरित्रका कैयौं पाटालाई उजागर गर्ने एउटा अस्त्र थियो, आज पनि छ र कालान्तरसम्म रहिरहनेछ। त्यस्तो अस्त्र जसले पितृसत्ताका सबै स्वरूपलाई दह्रो झापड दिन्छ र भन्छ– पितृसत्ता मानव जीवनको विष हो जसले महिलालाई मात्र होइन, पुरुष र अन्य लैंगिक पहिचान भएका मानवहरूको अस्तित्वमा समेत धावा बोल्छ। फरक यत्ति हो, त्यो विष पुरुषबाहेकका अन्य लैंगिक पहिचान भएकालाई बढी लाग्छ। त्यसले महिलालाई कसरी, कस्तो अवस्थामा बढी विषाक्त प्रभाव पार्छ र पारिरहेछ भन्ने सन्दर्भ कोट्याउनु यो आलेखको मूल आशय हो।

हिजो त्यो कविता लेखिँदाको नेपाली समाज राजनीतिक रूपमा धेरै फरक र साँघुरो थियो तर आज समाजवाद-उन्मुख संविधानद्वारा निर्देशित संघीय गणतान्त्रिक प्रणालीमा छ। समावेशिता राजनीतिको एउटा मूलमन्त्र बनेको छ र मुलुक धर्मनिरपेक्षताको खुकुलो वातावरणमा विविध सांस्कृतिक समुदाय र लैंगिक पहिचान बोकेकाहरूले राज्यसँग आफ्नो सम्बन्ध के हो भनेर खोज्दै छन्। हुन त यी फराकिला र खुकुला परिवेशहरू व्यवहारमा कति रूपान्तरण भएका छन् भन्ने एउटा गहन बहसको पक्ष हो तर पनि सैद्धान्तिक रोकटोक, बोली र विचारमा कविता सृजना गर्दाको जस्तो बिर्को लगाउने समय भने आज छैन। यसको पुष्टि पछिल्लो समय महिलाहरूले हिंसाका आफ्ना अनुभवहरू सतहमा ल्याई संरचनागत तप्कालाई तरंगित पार्नुले पनि गर्छ। अनि 'पोथी बास्नु हुँदैन' त्यो युगको धारिलो चेत पनि थियो, जसले तत्कालीन ढोंगी समाजमा झाँगिएको सामन्ती पितृसत्ता, त्यसलाई संरक्षण गर्ने सांस्कृतिक सर्त र सामाजिक जन्जिरहरूलाई एकै पटक चोटिलो प्रहार गर्थ्यो। उसो त त्यो कवितामार्फत महिला हिंसा र त्यस हिंसाबाट सृजित सामाजिक अवहेलना, राजनीतिक अघँल्याइँ, आर्थिक विभेद र सांस्कृतिक आक्षेपविरुद्ध आगो ओकल्ने साहित्यकार शर्मा र उनका समकालीन प्रखर महिलाहरूले पनि निकै सास्ती भोगे, लाञ्छना खेपे र अवहेलना बेहोरे भन्ने पढेको, सुनेको मात्र होइन, कतिपय सन्दर्भमा यो पंक्तिकार साक्षीसमेत थियो। उति बेला कति लाञ्छना, सास्ती र अवहेलना यस्तै थिए जुन अहिले हिंसाप्रभावित महिलाहरूले आफूविरुद्धका दुर्व्यवहार, हिंसा र उत्पीडनका भोगाइहरू सतहमा ल्याउँदा भोग्दै छन्। समय फेरियो तर प्रवृत्ति फेरिएन !

उति बेला पनि कतिले सार्वजनिक रूपमा व्यक्त गरे, कतिले चुपचाप सहेर बसे र अहिले पनि स्थिति त उही हो, सबै पीडित र प्रभावित कहाँ सतहमा निस्केका छन् र ? तर समयसँगै दबिएका, थन्किएका ती दुखाइ र आक्रोशका कथाहरू क्रमशः सतहमा आउनेछन् भन्ने संकेतहरू पनि देखिँदै छन् र त्यो भने राम्रो संकेत हो, ढोंगी समाज समाजको जबर्जस्त रूपान्तरणका लागि ! जे होस्, 'पोथी बास्नु हुँदैन' कविताले त्यति बेलाको सामाजिक चरित्रलाई चिरफार गरी महिलाहरूको वस्तुकरण, यौनकरण, दासत्वकरण गर्ने चिन्तन र त्यस्ता चिन्तनकै धरातलमा रचिएका सामन्ती, पुँजीवादी, प्रगतिशील अथवा अन्य यस्तै सैद्धान्तिक खाकाभित्र लैंगिकताका आधारमा गरिने मनोवैज्ञानिक, शारीरिक, सामाजिक, सांस्कृतिक, राजनीतिक र आर्थिक शोषणप्रति एउटा शक्तिशाली प्रतिरोधको काम गरेको थियो।

आज एकातिर त्यस्ता सृजनात्मक प्रहारहरू विरलै पाइन्छन् भने वस्तुकरण, यौनकरण र दासत्वकरण गरी लैंगिक हिंसा मच्चाउने प्रवृत्ति क्रमशः फस्टाउँदै गरेको भने प्रस्टै महसुस गर्न सकिन्छ। चाहे मनोरञ्जन क्षेत्र या घरेलु वा श्रम आप्रवासन क्षेत्रका श्रमिक महिलाका यौनहिंसाका कुरा होऊन् अथवा वैदेशिक रोजगारीमा रहेकाहरूका श्रीमतीलाई गरिने हिंसाका सन्दर्भ, चाहे सार्वजनिक यातायातको परिवेश होस् या साहित्य, सञ्चार, राजनीतिक अथवा सांस्कृतिक महत्त्वका माहोल, जतिजति महिलाहरू खुला राजनीतिक वातावरण र उदारवादी अर्थ व्यवस्थाले उत्पन्न गरेका उपार्जनका अवसरहरूमा सक्रिय हुन थाल्छन्, त्यतित्यति पितृसत्ताका सामाजिक-सांस्कृतिक नंग्राहरू तिखारिएर सलबलाउन थाल्दा रहेछन्। यो कठोर यथार्थलाई त अहिले सतहमा देखा परेका पुराना र ताजा लैंगिक हिंसाका फेहरिस्तहरूले झनै पुष्टि गरेका छन्।

'पोथी बास्नु हुँदैन' कविताको मर्मलाई आजको हाम्रो समाजको परिवेश र यी घटनाक्रमका सन्दर्भमा जोड्ने हो भने यी नंग्राहरूले सायद हिजो कविता सृजना गर्दाका बखत चिथोरिने महिलाहरू र आज आफ्ना विगत र अहिलेका हिंसाग्रस्त भोगाइका पोका खोलेर न्यायको माग गर्ने महिलाहरूका दुखाइ, आक्रोश र प्रतिरोध समान छन्। हिजो पनि बास्न हुँदैन भनेर राजनीतिक पितृसत्ताले जारी गरेको उर्दी उल्लंघन गरेबापत चिथोरिएका थिए भने आज अनेक सैद्धान्तिक खोलभित्र फस्टाएको समाजवाद-उन्मुख पितृसत्ताले पोथीहरू नबास भनेर जारी गरेको उर्दीलाई नमानेकै कारण चिथोरिइरहेका छन्। जुनसुकै रूपमा चिथोरिऊन्, आखिर चिथोर्ने त अनेक वादका मलजलमा हुर्काइएका पितृसत्ताका नंग्राहरू नै हुन्। अनि चिथोरिने तिनै हुन् जसले हिंसाप्रभावित आफ्नो मौनतालाई ढिलै भए पनि तोड्दै छन् र चुनौतीको स्वरमा बास्न थाल्दै छन्।

> 'मलाई अन्याय भयो, न्याय चाहियो' भन्न पनि नपाउने सामाजिक परिवेशमा आफ्नै सहकर्मी, आफन्त र छरछिमेकबाट सुरक्षित होइएला भनी कसरी ढुक्क हुने ? सामाजिक-सांस्कृतिक संक्रमणको यो समयमा पोथीहरू निरन्तर रूपमा बासिरहनुको विकल्प छैन।

एउटा अनौठो संयोगचाहिँ सम्झनलायक छ। त्यो के भने, हिजो जुन राजनीतिक पितृसत्ताको नेतृत्वले बासेबापत महिलाहरूलाई सामाजिक-सांस्कृतिक नंग्राहरूले चिथोऱ्यो, आज करिब चार दशकपछिको समाजवाद-उन्मुख पितृसत्ताको नेतृत्वमा पनि उही छ। एक-दुई जना पात्र फेरिए होलान् तर मूल नेतृत्व र प्रवृत्ति उही नै छ। बरु लैंगिक, सामाजिक, सांस्कृतिक, वर्गीय र जातिय हिंसा झन् झाँगिएको छ, उदारवादको खाकाभित्र। यो झाँगिएको कसरी पनि प्रस्ट हुन्छ भने, एक्काइसौं शताब्दीको पहिचानको अधिकारमुखी आन्दोलनको युगमा पनि महिलाहरू आफ्ना भावना, समस्या, भोगाइ सतहमा ल्याएर न्यायको खातिर पहल गर्दा दिन-प्रतिदिन उल्टै लाञ्छित हुने क्रम बढ्दो छ। त्यसैले त आफ्नो कला खार्न मनोरञ्जन क्षेत्र रोज्ने किशोरीहरू आफ्नै निर्देशक र सहकर्मीद्वारा बलात्कृत हुन्छन् र चुप लाग्न भनिन्छन्, वयस्क महिलाहरू आफ्ना दाजुभाइजस्तै विश्वास गरिएका स्रष्टाबाट लैंगिक दुर्व्यवहार खेप्छन्, घटना सतहमा उतार्न वर्षौं लगाएर। अनि राजनीतिक र साहित्यिक रूपमा नंग्याइन्छन्, दबाइएको घटना सतहमा उतारियो भनेर।

उता कति त वर्षौंसम्म हिंसालाई चुपचाप सहने प्रयास गर्छन् र नसके आत्महत्याको बाटो रोज्छन्। कति न्यायको प्रयास गर्दा पीडकबाटै रातारात मारिन्छन्। यी यस्ता प्रवृत्ति हुन् जसले हाम्रो समाज कता जाँदै छ भन्ने संकेत गर्छन्। यी प्रवृत्तिका विशिष्ट कारणहरू विश्लेषण गरिएको प्राज्ञिक र भरपर्दो अनुसन्धान त हामीकहाँ भएको पाइँदैन तर हाम्रोजस्तो जटिल समाज भएका केही एसियाली र अफ्रिकी देशहरूको अध्ययनलाई सन्दर्भ सामग्रीका रूपमा जोडेर विश्लेषण गर्ने हो भने माथि उल्लेख गरिएका प्रवृत्तिहरूका सामाजिक-सांस्कृतिक अस्त्र भनेको राजनीतिक पितृसत्ताले जारी गरेको पोथी नबास्नू भन्ने उर्दी नै हो भन्न कठिन छैन।

आखिर नबास्नू भन्दाभन्दै पनि किन बास्न थाले आजका पोथीहरू ? अहं प्रश्न यो हो जसको जवाफ खोज्न आवश्यक मात्र होइन, जरुरी भइसक्यो। तर जवाफ कोसँग खोज्ने अनि र कसले खोज्ने ? किनकि बास्नेहरू अधिकांश ती हुन् जो राजनीतिक पार्टिहरूका बफादार महिला संगठनहरूका सदस्य होइनन्, न त ती पोथीहरू लाभको पद किनेर सामाजिक सञ्जालमा सामाजिक न्यायको परिभाषाको विज्ञापन गर्ने पार्टी र तिनका नेताका गुटगत शिष्यहरू नै हुन्। त्यसो त ती बास्नेहरू राज्यकोषको सुविधामा हालीमुहाली गर्दा उक्लिएको राजसी जीवन जिउने वर्तमान राजनीतिक, प्रशासनिक र न्यायिक नेतृत्वकी छोरी, बुहारी, दिदी-बहिनी, श्रीमतीको दायरामा पनि पर्दैनन्। ती बास्नेहरू त सामान्य नागरिक हुन् जो श्रम बेचेर आफ्नो परिवारको मात्र होइन, नबास भनेर उर्दी जारी गर्ने नेतृत्वको बेहिसाब खर्चका लागि करसमेत तिर्छन्। यसर्थ बास्न प्रतिबन्ध हुँदाहुँदै पनि किन पोथीहरू बास्दै छन् भन्ने प्रश्नको जवाफ हामीले यही समाज, राजनीतिक-सांस्कृतिक रूपले गिजोल्ने राजनीतिक नेतृत्व, सामन्ती न्यायालयको मुखिया र महिलाको यौनिकतालाई वस्तुकरण गरी नाफाको दलाली गर्ने पुँजीवादी बजारमा खोज्ने हो। किनकि यी तिनै पात्र, प्रवृत्ति र संरचना हुन् जसले सामाजिक न्यायको मर्ममा नाफाको व्यापार गर्छन्; लैंगिक पहिचानमा धावा बोल्छन्; हिंसा र उत्पीडनको आवाज बन्द गराउँछन् र चेतनाको प्रक्रियामा तगारो हाल्ने प्रयास गर्छन्। र सार्वजनिक रूपमै उर्दी जारी गर्छन् परिवार, समाज, रीतिरिवाज, संस्कृति जोगाउनकै लागि पनि पोथीहरू बास्नु हुँदैन भनेर।

यसरी मुलुकको नेतृत्वले अझै पनि पोथी बास्नु हुँदैन भन्दै छ भने, महिला मुक्ति त धेरै टाढाको कुरा होला। 'मलाई अन्याय भयो, न्याय चाहियो' भन्न पनि नपाइने सामाजिक परिवेशमा आफ्नै सहकर्मी, आफन्त र छरछिमेकबाट सुरक्षित होइएला भनी कसरी ढुक्क हुने ? दिनभरि महिला अधिकारका, लैंगिक समानताका कुरा गरेर नथाक्ने; मुक्तिका सैद्धान्तिक प्रवचनहरूका खेती गरी जीविका चलाउनेहरू नै बेलुका घर गएर श्रीमतीलाई दुर्व्यवहार गर्ने, छोरीलाई नैतिक शिक्षामार्फत तीजमा सामन्ती पितृसत्ताको दीर्घायुको कामना गर्न पाठ सिकाउनेहरूले सामाजिक चेतनामा प्रभाव पारुन्जेल बास्न प्रयास गर्ने पोथीहरूलाई लगाइने लाञ्छना र गरिने अवहेलना उस्तै हुनेछन्, जुन 'पोथी बास्नु हुँदैन' भन्ने कविता सृजना गर्दाको परिवेशमा लगाइन्थ्यो।

राजनीतिक परिवर्तनको नतिजालाई भरपूर प्रयोग गर्ने तर सामाजिक-सांस्कृतिक रूपान्तरणको प्रक्रियामा तगारो लगाउन चाहने दोहोरो चरित्रमा रमाइरहेको अहिलेको राजनीतिक, प्रशासनिक र न्यायिक नेतृत्वभित्रका महिलाविरोधि खिलहरू समाजबाट फाल्नका लागि त भाषण र अर्ती-उपदेश दिने होइन, ती पितृसत्तात्मक पिलाहरू नै निचोर्नुको विकल्प छैन। ती पिलाहरू पुँजीवादी होऊन् वा वामपन्थी, हुन् त आखिर सामन्ती पिलाहरू नै। र त्यसरी निचोर्नका लागि हाम्रोजस्तो वर्गीय समाजलाई ब्युँझाउन जरुरी छ। त्यसैले त पोथीहरू अझ प्रस्ट रूपमा, चर्को आवाजमा निरन्तर बासिरहनुको विकल्प छैन।

साहित्यकार शर्माले भनेझैं, चेतनाहरूले साँचो कुरा बोल्न खोज्दा, मुख खोल्न खोज्दा हिंस्रक बर्बरताहरू एकैचोटि ब्युँझिएर मृत्युघण्ट ठोक्न खोज्दै छन् पीडितका विरुद्धमा; एकोहोरो शंख फुक्दै छन्, हिंसा फस्टाउनुमा महिलाहरू नै दोषी छन् भनेर। तर फेरि पनि बास्नुको विकल्प छैन किनकि राजनीतिक दर्शनको खोल ओढेर पितृसत्ताका धमिराहरूले तुलनात्मक रूपमा प्रगतिशील भनिएको समाजवाद-उन्मुख संविधान र यसका तपसिलका खाकाहरूको बर्खिलाफ मात्र गरिरहेका छैनन्, सामाजिक न्यायको न्यूनतम मर्म पनि भाँचिरहेका छन्।

अनि सामाजिक न्यायका पक्षधरहरूका लागि पनि नैतिक परीक्षाको घडी आएको छ– सैद्धान्तिक खोलभित्र रचिएका हिंसाहरूलाई संस्थागत गर्न सहमत हुने कि हिंसापीडित नाबालिगसहित महिलाहरूको चेतनाको आवाजप्रति ऐक्यबद्धता जनाउने ? यो आजको अर्को अहं प्रश्न किन हो भने, प्राविधिक रूपमा शक्ति सम्झौताका खातिर लेखिएका कानुनका मोटा दफाहरूको सामन्ती व्याख्या-विश्लेषण र राजनीतिक पूर्वाग्रहले गरिने कार्यान्वयनले आजको हाम्रो समाजका छिद्रहरूबाट पलाएका हिंसा र उत्पीडनको जरोलाई उखेल्न सक्दैन भनी धेरै पटक पुष्टि भैसकेको छ। त्यसका लागि त बृहत् सामाजिक-सांस्कृतिक रूपान्तरणको, रणनीतिको खाँचो छ जुन कम्तीमा अहिलेको राजनीतिक नेतृत्वसँग छैन। त्यसैले त सामाजिक-सांस्कृतिक संक्रमणको यो समयमा पोथीहरू निरन्तर रूपमा बासिरहनुको विकल्प छैन।

सम्पादकलाई चिठी

फोहोरमा राजनीति नगरौं

काठमाडौं अहिले फोहोरमाथि बसाइएको सहरझैं भएको छ। काठमाडौं उपत्यकाका अधिकांश स्थानीय तहको फोहोर विसर्जन गरिँदै आएको सिसडोल र बन्चरेडाँडा ल्यान्डफिल साइटमा पटकपटक हुने गरेको अवरोधका कारण यस्तो अवस्था आएको हो। सबै मिलेर सहयोग गर्नुका साटो अहिले काठमाडौंका मेयरलाई नै यसको मुख्य दोषीका रूपमा प्रचारप्रसार गरिँदै छ। दुई महानगरसहित अरू स्थानीय तहको फोहोर व्यवस्थापनको सम्पूर्ण जिम्मेवारी काठमाडौं महानगरका मेयरको मात्रै हो ? उपत्यकाका अन्य स्थानीय सरकार, सो सम्बद्ध व्यक्तिहरू, प्रदेश तथा संघीय सरकार र सम्बन्धित सांसदहरूको यसप्रति कुनै जिम्मेवारी वा भूमिका हुन्न ? हो, निर्वाचित भएलगत्तै स्थानीयसँग व्यवस्थित रूपमा फोहोर खसाल्ने प्रतिबद्धता जनाउन काठमाडौंका मेयर एक्लै डम्पिङ साइटमा पुग्नुभन्दा, उपत्यका लगायत त्यहाँ फोहोर फाल्ने अन्य पालिकासँग समेत छलफल गरी सबै प्रमुख र प्रदेश एवं संघीय सरकारका प्रतिनिधिसहितको बृहत् टोलीसँग जानुपर्थ्यो। यसरी एक्लै गएकाले, अन्य प्रमुखको मनमा काठमाडौंको मेयर हिरो बनेर एक्लै जस लिन खोज्यो, हामीलाई 'माइनस' गऱ्यो भन्ने भावना पैदा भएर पनि असहयोग भएको हुन सक्छ भने, फोहोरसँग जोडिएको आर्थिक पक्ष र स्वतन्त्रलाई एक्ल्याउने राजनीतिक प्रपञ्चले पनि काम गरेको हुन सक्छ। जे भयो भयो, अब ढिला नगरौं। महामारी फैलनुअघि नै फोहोरको दीर्घकालीन समाधान खोजौं। फोहोरजस्तो संवेदनशील कुरामा अनावश्यक राजनीति नगरौं। डम्पिङ साइटका बासिन्दाका स्वास्थ्य र मानवाधिकारलाई पनि ध्यान दिऊँ। सरकारले वाचा गरेका प्रतिबद्धता र स्थानीयले गरेका सहमतिको पनि इमानदारीका साथ पालना गरौं। फोहोरमा राजनीति नगरौं। मुख्य कुरो गफ होइन, काम गरौं।

– मुरारीराज मिश्र, *कुमारीगाल, कामपा-७*

कारबाही गर्नुपर्ने ठेकेदारलाई पुरस्कार

'सडक अलपत्र पार्दै घरबेटी' समाचारले दुःखी बनायो। माओवादी केन्द्रका अध्यक्ष पुष्पकमल दाहालका घरबेटी तथा ठेकेदार शारदाप्रसाद अधिकारीले काठमाडौं उपत्यका आसपासका दर्जनौं सडक निमार्णको जिम्मा लिएर अलपत्र पारेका छन्। यस्तो हुँदा पनि उनले 'घरबेटी' अर्थात् राजनीतिक नेतृत्वको साथ पाइरहेकै छन्। अधिकारीहरूलाई संरक्षण र आडभरोसा दिने प्रवृत्ति मौलाइरहेकाले नै आज देशभरि कैयौं विकास निर्माणका काममा अवरोध खडा भइरहेका छन्। अलपत्र सडक हिउँदमा धूलो, वर्षामा हिलोले गर्दा हिँड्नै नसकिने हुन्छ। दुर्घटना पनि बढ्छ। सर्वसाधारणको हैरानीलाई बेवास्ता गर्दै शक्तिको आडमा, समयमै कबुल गरेको काम नगरी लापरवाही गर्ने ठेकेदारहरूलाई कानुनी दायरामा ल्याउन नसक्ने सरकारबाट जनताले के आशा गर्ने ? ठेकेदारको लापरबाहीको रमिते किन बनिरहेको छ सरकार ? जनतासँग प्रत्येक्ष सरोकार राख्ने कैयौं विकास योजना अलपत्र हुनुमा अधिकारीजस्ता व्यक्तिलाई सहयोग गर्ने राजनीतिक नेतृत्व जिम्मेवार छ। कारबाही गर्नुपर्ने ठेकेदारहरूलाई उल्टै समय अनि पैसा पनि थपिदिनु जनतालाई धोका दिनु हो। सर्वसाधारणलाई यसरी दुःख दिनेहरूका लागि किन कानुन बोल्दैन ? जनतामाथि कुठाराघात गर्ने छुट घरबेटीहरूलाई कसले दियो ? जनताको घरमा ढिँडो खाएर सर्वहारालाई मुक्ति दिने भन्दै दसौं वर्ष संघर्ष गरेका नेताले यस्ता ठेकेदारको संरक्षण गर्न कुन नैतिकताले दिन्छ ? यस्ता सवालको जवाफ नखोजी देशमा विकास र समृद्धि आउँदैन।

– गोविन्द विक, *बूढानीलकण्ठ-१२, काठमाडौं*

'सडक अलपत्र पार्दै घरबेटी' समाचारमा** facebook.com/eKantipur **बाट लिइएका टिप्पणी :

सडक विभागले पहिल्यै बनिसकेका वा अझै बन्न नसकेका यावत् सडक स्थानीय सरकारलाई हस्तान्तरण गर्नुपर्छ। सडक मर्मत र विस्तारको काम गर्न स्थानीय सरकार सक्षम छन्। सक्षम छैनन् भने पनि तिनलाई सक्षम बनाउनुपर्छ। सडक विभाग राष्ट्रिय राजमार्ग, सुरुङमार्ग र द्रुतमार्गमा मात्र केन्द्रित हुनुपर्छ।

– नरेश फुयाल

●●●

सडक अलपत्र दाहालले पारेको हो र ? सम्बन्धित व्यवसायीले होला नि ! कारबाही त भैरहेको छ त ! ठेक्का तोडियो धरौटी जफत भएको छ, कालो सूचीमा राखिँदै छ, यही हो सजाय। दाहाललाई गाली गर्नुको अ

डेटायुगमा शैक्षिक क्रान्तिको अनिवार्यता

भियतनाम र ट्युनिसियामा शैक्षिक लगानी बराबर छ तर नतिजा भने भियतनामको ९४ प्रतिशत हुँदा ट्युनिसियाको जम्मा ६४ प्रतिशत छ । त्यसैले नतिजामुखी बलियो शिक्षा प्रणाली आवश्यक छ ।

वाईपी आचार्य

अहिलेको युग ज्ञानपुँजीको हो । जोसँग ज्ञान छ, त्यो धनी छ, शक्तिशाली छ, पहुँचवाला छ । यहाँ मानिसको दिमागमा कैद भएको ज्ञानलाई मात्र नभएर ज्ञानको परिणामस्वरूप भएका अन्वेषणलाई समेत संकेत गरिएको हो । अहिलेको डिजिटल प्रविधि मानव ज्ञानको उपज हो । त्यसैले यो ज्ञानपुँजी हो । विश्व बैंकको सन् २०२२ को एउटा रिपोर्टअनुसार, विश्वको लगभग ७० प्रतिशत पुँजी मानव ज्ञान वा डिजिटल बौद्धिकता (अटोमेसन, एप्स, डिजिटल प्रणाली, कृत्रिम बौद्धिकता) मा आधारित छ । फेसबुक, गुगल, अमेजन, एप्पल, अलिबाबा जस्ता बिग डेटा सेन्टरहरू र अन्य उद्योग क्षेत्रमा व्यवस्थापकीय र बजारीकरणमा प्रयोग भएको डिजिटल बौद्धिकतालाई हेर्दा पुँजीको ठूलो हिस्सा डिजिटल प्रविधिवरिपरि रहेको देखिन्छ । यो अझै बढ्दै जानेछ । रोजगारीको मूल क्षेत्र पनि यही डिजिटल विश्व हुनेमा दुईमत छैन । इतिहासकार युवल नोवा हरारीका अनुसार, मानव इतिहासमा पहिलो पटक संक्रामक रोगका कारण भन्दा बुढेउलीका कारण मर्नेहरूको संख्या बढी छ । मानव प्रयत्न, प्रविधि र आविष्कारका परिणाम हुन् यी । यहाँ शिक्षाले ठूलो भूमिका खेलेको छ ।

कृषि क्रान्ति, औद्योगिक क्रान्ति जस्तै डिजिटल क्रान्ति पनि एउटा विशाल क्रान्ति हो । हरेक क्रान्तिपछि शिक्षामा समेत आमूल परिवर्तन हुने गर्छ । यस्तै शैक्षिक क्रान्तिको खोजीमा छ नेपाली समाज । डिजिटल क्रान्ति उत्तर-औद्योगिक क्रान्ति पनि हो । अहिले कृत्रिम बौद्धिकता, जेनेटिक इन्जिनियरिङ, अटोमेसन, नानो टेक्नोलोजी, डेटा मालका रूपमा प्रयोग, सर्भाइलेन्स इकोनोमी, डिजिटल करेन्सी, भर्चुअल ठूला डाटा केन्द्रहरू, थ्रीडी प्रिन्टिङ आदिको प्रयोग भइरहेको छ । यो युग मुताबिकको शिक्षा अहिलेको आवश्यकता हो ।

सन् २०१६ मा प्रकाशित द लर्निङ जेनेरेसनसम्बन्धी रिपोर्टअनुसार, प्रविधिको विकासका कारण सन् २०३० सम्ममा विश्वका करिब ५० प्रतिशत रोजगारीलाई अटोमेसनले प्रतिस्थापन गर्नेछ, कुनै देशमा त ८० प्रतिशत हाराहारी । नयाँ रोजगारीहरू पनि सिर्जना हुनेछन् तर निकै कम मात्रामा । नयाँ सिर्जना भएका र परिवर्तन भएका रोजगारीका क्षेत्रहरूमा उच्च दक्षतायुक्त जनशक्ति चाहिनेछ । भएकामा पनि निरन्तर परिवर्तन हुने हुँदा लगातार सीप विकास आवश्यक पर्नेछ । यसो हुँदा धेरैजसो जनशक्तिले रोजगारी नपाउने र रोजगारदाताले दक्ष र सीपयुक्त जनशक्ति नपाउने अवस्था हुन्छ । विश्व बैंकको २०२२ को रिपोर्टअनुसार, हाल रोजगारीको दुनियाँमा माग र आपूर्तिबीच ४० प्रतिशतको खाडल छ । यसबाट बजारले खोजेअनुसारको जनशक्ति शिक्षा प्रणालीले उत्पादन गर्न नसकेको स्पष्ट हुन्छ । त्यस्तै, कुनै सीप सिकेर रोजगारीमा लागेकाहरू त्यो कामको क्षेत्रमा आएको परिवर्तनका कारण अर्को काममा संक्रमण गर्न नसक्ने दर पनि लगभग ५० प्रतिशत आसपास छ । यसले पनि निरन्तर शिक्षाको खाँचोलाई चित्रित गर्छ ।

सेक्टर एनालाइसिस रिपोर्ट-२०२० अनुसार, नेपालजस्ता मुलुकका ६९ प्रतिशत विद्यार्थीले प्राथमिक तहको आधारभूत सीप सिकेका छैनन् । जम्मा ८ प्रतिशत विद्यार्थीले मात्रै माध्यमिक तहको आधारभूत सीप सिकेका छन् । यस विपरीत विकसित देशका ८ प्रतिशत विद्यार्थीले मात्रै प्राथमिक तहको आधारभूत सीप सिकेका छन् भने ७० प्रतिशत विद्यार्थीले माध्यमिक तहको । लर्निङ जेनेरेसन रिपोर्ट-२०१६ अनुसार, प्राथमिक तह पूरा गर्ने सवालमा धनी र गरिबबीच ३० प्रतिशतको खाडल छ । त्यसैगरी राज्यको लगानीमध्येको ४६ प्रतिशत १० प्रतिशत धनीका छोराछोरीमाथि भएको छ । यसरी सार्वजनिक शिक्षाको लगानीले धनीलाई नै पोस्ने गरेको तथ्यले देखाउँछ । प्रविधिको विकासले विकसित र अविकसित देशका एवं धनी र गरिब देशका बालबालिकाको सिकाइमा ठूलो खाडल देखिनेछ जुन अबको दुनियाँको शिक्षा प्रणालीका लागि ठूलो चुनौती हुनेछ । यो विषय नेपालको शिक्षा प्रणालीले गम्भीरतापूर्वक मनन गर्न सकेको छैन ।

खाडी मुलुकमा काम गर्न जाने नेपालीहरूमा १२ कक्षा पूरा गरेकाको संख्या अत्यधिक छ । दक्षिण कोरियामा श्रमिकका रूपमा जानेहरूमा स्नातक र स्नातकोत्तर सकेका धेरै छन् । यी सबै अदक्ष वा अर्धदक्ष कामदारका रूपमा त्यहाँ जान्छन् । उनीहरूका शैक्षिक प्रमाणपत्रले त्यहाँ काम गर्दैनन् । खरिदार र नायब सुब्बामा नाम निकाल्नेहरूमध्ये लगभग ९५ प्रतिशत स्नातक वा सोभन्दा बढी पढेका छन् । २०७६ सालमा प्राथमिक तहका शिक्षकका लागि लिइएको परीक्षामा ८० प्रतिशतभन्दा बढी स्नातक वा सोभन्दा माथि योग्यता भएकाहरूले नाम निकाले । ठूलो संख्याका स्नातकोत्तरहरूले पूर्वबालविकास सिकाइ केन्द्रमा न्यूनतम पारिश्रमिकसम्म नलिई काम गरेका छन् । विद्यावारिधि गरेकाहरू पनि जागिरको खोजीमा दौडिरहेका देखिन्छन् । यो सब 'प्रमाणपत्र स्फीति' को नतिजा हो । प्रविधिको विकासले शैक्षिक योग्यताको मूल्यलाई अझै घटाउनेछ । यसलाई नेपालको शिक्षा प्रणालीले कसरी सम्बोधन गर्छ, यो यक्ष प्रश्न हो ।

औद्योगिक युगमा मानिसहरूलाई मेसिन जस्तो बनाउन खोजिन्थ्यो तर अहिले मेसिनलाई मानिस जस्तो बनाइँदै छ । पहिले मेसिनले मानिसको शारीरिक बललाई प्रतिस्थापित गरेकामा अहिले शारीरिक र बौद्धिक दुवै रूपमा मानिसभन्दा मेसिन अब्बल हुने भयो । अझ मानिस व्यक्तिगत हुन्छ । सबैका ब्रेनलाई एकअर्कामा कनेक्ट गर्न सकिँदैन । त्यसैले सञ्चार ढिलो हुन्छ । अपडेट गर्न पनि एक-एक गरी पढाउनुपर्छ । तर, डिजिटल बौद्धिकता एकअर्कामा कनेक्ट गर्न सकिन्छ र एकै क्लिकका आधारमा सबैलाई अपडेट गर्न पनि सकिन्छ । अर्कातिर, बायोनिक प्रविधि (जैविक पक्ष र अजैविक प्रविधिको मिश्रण) का कारण मानिस

> **द लर्निङ जेनेरेसनसम्बन्धी सन् २०१६ को रिपोर्टअनुसार, प्रविधि विकासका कारण २०३० सम्ममा विश्वका करिब ५० प्रतिशत रोजगारीलाई अटोमेसनले प्रतिस्थापन गर्नेछ, कुनै देशमा त ८० प्रतिशत हाराहारी ।**

क्रमशः कृत्रिम बन्दै जानेछ । बायो इन्जिनियरिङ र ब्रेन इन्जिनियरिङका कारण मानिसको स्वाभाविक क्षमतालाई बढाउने काम हुँदै छ । जिनमा इन्टरभेन्सन गरेर आयु लम्ब्याउने, दिमागमा चिप्स राखेर दिमाग बढाउने प्रविधि आइरहेका छन् । हरारीको भाषामा, कसैलाई सुपर ह्युमन बनाइँदै छ भने कोही अवसर नपाएको एक पीडित मानिस हुनेछ । यस्तो अवस्थामा मानिसको ब्रेनलाई ट्रेन गर्ने शिक्षाले मात्रै कसरी अबको दुनियाँको चुनौतीलाई सामना गर्न सक्छ ?

भौतिक पुँजीभन्दा ज्ञानपुँजीको प्रभाव बढ्न थालेसँगै विकसित मानिने देशहरूले अध्ययन-अनुसन्धानमा व्यापक विस्तार गरे । अन्य देशका राम्रा मस्तिष्कहरूलाई छात्रवृत्ति दिएर आफूप्रति आकर्षित गरे । उनीहरूको मस्तिष्कलाई उपयोग गरेर नयाँ ज्ञान र प्रविधि विकास गरे । त्यसलाई बेचेर अचुक पुँजी आर्जन गरे । अझै राम्रा मस्तिष्कलाई त्यहीँ राखेर लामो समय पुँजी निर्माण गर्न स्थायी आवासीय अनुमतिसमेत दिए । जसरी भौतिक पुँजी युद्धबाट हडप्न सकिन्छ, त्यसरी ज्ञानपुँजी हडप्न सकिँदैन । त्यसैले विकसित देशहरूले लोभ देखाएर ज्ञानपुँजी हडप्ने काम गरेका छन् । नेपालमा बौद्धिक पलायनको डरलाग्दो अवस्था देखिनुको कारण यही हो ।

कम्प्युटर र स्मार्ट फोनको प्रयोग बढेसँगै र गुगल, एप्पल जस्ता ठूला डेटा सेन्टरमा व्यापक भर पर्न थालेसँगै आम मानिसले मस्तिष्कको प्रयोग कम गर्न थालेका छन् । यसबाट, संज्ञानवादी मनोवैज्ञानिकहरूले भनेजस्तो, सूचना ग्रहण, कोडिङ, डिकोडिङ हुँदै रचनात्मकता उत्पादन गर्ने मानसिक प्रक्रिया अवरुद्ध हुने सम्भावना छ । सबै जिज्ञासा र प्रश्नको उत्तर गुगलले दिने भयो । शिक्षकले भनेको कुरा सत्य हो कि होइन भनेर विद्यार्थीले गुगललाई सोध्ने भए । सबै सूचना र ज्ञान स्टोर भएर रहने भएपछि ज्ञान निर्माणको प्रक्रियामा मानिसले टाउको दुखाउने भएन । यसो हुँदा जीव वैज्ञानिक लेमार्कले भने जस्तै जुन चीज वा अंग प्रयोग हुँदैन, त्यो कालान्तरमा विलुप्त भएर जान्छ । मानिसको मस्तिष्कको काम एआई र डेटा सेन्टरले गर्ने हो भने कालान्तरमा मानिसको दिमाग पनि कमजोर हुँदै जाने र लोप हुने खतरा नआउला भन्न सकिँदैन । शिक्षामा ग्राम्सीले भने जस्तो सामजिक-सांस्कृतिक आधिपत्य नभएर प्रविधिको आधिपत्य हुने खतरा छ । यसो हुँदा हिजो जसरी ब्रेन ड्रेनको डर थियो, भोलि ब्रेन लस्टको खतरा आउँदै छ ।

जब गरिबी, प्राविधिक उथलपुथल, युवा पलायन र भू-राजनीतिक दुरवस्था कमजोर शिक्षा प्रणालीसँग मिल्छन्, तब अस्थिरता, असमानता, द्वन्द्व र आर्थिक संकट देखिन्छन् नै । शिक्षामा लगानीले मात्रै पनि परिवर्तन नहुने रहेछ भन्ने कुरा ट्युनिसियाको उदाहरणले प्रस्ट पार्छ । भियतनाम र ट्युनिसियामा शैक्षिक लगानी बराबर छ तर नतिजा भने भियतनामको ९४ प्रतिशत हुँदा ट्युनिसियाको जम्मा ६४ प्रतिशत छ । त्यसैले नतिजामुखी बलियो शिक्षा प्रणाली आवश्यक छ । अब नेपालमा विकासका मोडलहरू फेर्नुपर्छ । भौतिक विकास मात्रै विकास होइन । ज्ञानपुँजीको युगमा ज्ञानमै लगानी, ज्ञानकै विकास, ज्ञानकै प्रसार र ज्ञानकै बिक्री गर्ने हो । यो सबै बलियो शिक्षा प्रणालीबाट मात्रै सम्भव हुन्छ । वैज्ञानिक, अनुसन्धाता, टेक्नोक्रेट, इन्जिनियर आदिले डिजिटल क्रान्ति गरे, त्यसको उपयोग राजनीतिले शिक्षामार्फत गर्ने हो । जहाँ राजनीति, शिक्षा र अन्वेषणबीच तालमेल हुँदैन, त्यहाँ दुर्घटना अनिवार्य हुन्छ । त्यसैले डिजिटल क्रान्ति जस्तै शिक्षामा पनि नीतिगत क्रान्ति गरेर अन्वेषण र उपयोगबीच तालमेल मिलाउन जरुरी छ ।

आचार्य त्रिभुवन विश्वविद्यालयका उपप्राध्यापक हुन् ।

न्याय मरेकै हो त ?

झमक घिमिरे

नेपालमा न्याय मरेकै हो त ? यो समयमा अनेक घटना गराइएका छन् । त्यसको न उचित छानबिन भएको छ न त पीडित पक्षले न्याय पाएको छ । न्यायमूर्तिहरू पनि घटनाको सत्यतथ्य छानबिन गर्ने होइन, पीडित पक्षको आँसु, दर्द, पीडामा मलमपट्टी गर्ने होइन, टुलुटुलु हेरिरहन्छन् । यहाँ निर्मला पन्त त एउटी प्रतिनिधि पात्र मात्र हुन् कैयौं निर्मला मारिइरहेका छन् । तिनका बरखिलापमा जनताले सडकमा आवाज त निरन्तर निकालेकै हुन्छन् तर तिनलाई गम्भीरतापूर्वक सुनेर सम्बोधन गर्न कुनै सरकारले पनि सकेका छैनन् । अनेक सन्दर्भमा हेर्दा न्याय पाउन नसकेका मान्छेहरूको ठूलै जमात छ । किन नेपालमा न्याय मर्दै छ ? निहारिका राजपुतले राष्ट्रपति भवन शीतलनिवास नजिकै पुगेर आफ्नो शरीरमा मट्टीतेल छर्किएर आत्मदाह गर्न खोजिन् तर पनि किन जुर्मुराएर उठ्दैन न्याय ? उनको न्यायको मागलाई संवेदनशील भएर सुन्नुको साटो पुलिसले लछारपछार पर्दै मानसिक यातना दिने काम गरेको छ । उफ् ! उनको घाउमा नुनचुक छरिएको छ । कति चहराइरहेको होला ? मनमनै सोचिरहेकी छु । वर्तमान रोइरहेको छ भने भविष्य के राम्रो होला र ?

यहाँ छ महिनाकी बच्ची आफ्नै हजुरबाले बलात्कार गरेका खबरहरू यत्रतत्र आइरहेका छन् । मान्छेमा यस्तो असंवेदनशीलता किन पलाइरहेको छ ? मान्छेमा यस्तो पाशविक भावना पलाउँदै छ किन ? ए समय ! तँ यति क्रूर र कुरूप भएको किन ? महिला-बालिकाहरूले आफ्नो अस्मिता भन्न पाएका छैनन् । यस्ता अपराधीहरूलाई उचित दण्ड दिनुको साटो उसलाई पुरस्कार दिइन्छ भने अपराधीहरूको मनोवृत्ति बढेर गइरहेको छ । न्यायमूर्तिहरू अपराधीहरूसामु निरीह बनेका छन् ।

वर्तमान परिवेशमा महिला र बालिकाहरू असुरक्षित छन् । उनीहरू आफ्नो घरकै पुरुष सदस्यहरूबाट सुरक्षित छैनन् । पुरुषत्व भनेको कसैलाई दमन गर्न पाएको होइन, निरीह मान्छेहरूको सहयोग गर्न पाएका हुन् । तर दुरुपयोग गरेर आफ्नै अपमान गरिरहेका छन् । कानुनी राज्यको कुरा गर्ने हो भने सबै नागरिकको हकमा समान हुनुपर्छ र हुनुपर्ने हो । तर यहाँ निहारिकाहरूले आफू बलात्कृत बनेर न्यायको ढोका खटखटाउँदा पनि न्यायमूर्तिहरूको आँखा पर्दैन । उनीहरूको मन पीडितहरूको पीडाले भतभती पोल्दैन । निर्मलाहरूको आत्मा चिच्याइरहन्छ न्यायका लागि तर कसले सुन्ने आत्माको गुहार ?

सत्तामा पुगे पनि न्यायको सवालमा कुनै दल गम्भीर देखिएनन् । हिजो जनता कानुनी राज्यको पक्षमा सडकमा उत्रिएका थिए । न्यायको पक्षमा आफ्नो प्यारो ज्यान समर्पण गरेका थिए । तर आज खोइ उनीहरूको रगत र पसिनाको मूल्य ? उनीहरूको आत्माको आवाज कसैले सुनेनन् । देशमा गणतन्त्र आयो, लोकतन्त्र आयो । तर न्यायको आशामा बसेका मान्छेहरूलाई न्याय नदिने ? कस्तो न्याय संयन्त्र हो हाम्रो ?

वर्षौंदेखि न्यायको प्रतीक्षामा बसेकी गंगामायाको शरीर जीर्ण भइसक्यो त्यो शरीरले अब न्यायको स्वर कहिलेसम्म थेग्ने ? डीएनए परीक्षण गर्न र दोषीलाई दण्ड दिन माग गर्दै आमरण अनशनमा बसेकी निहारिकाको न्यायपूर्ण आवाजलाई सम्बोधन गर्न र उनलाई न्याय दिन अहिलेको सरकारलाई केले रोकेको छ ? अनि न्यायमूर्तिहरू यो घटनालाई किन चुपचाप टुलुटुलु हेरेर बस्न बाध्य भएका छन् ? उनको सतित्व जबर्जस्ती लुटिएको छ । उनी कुमारी आमा बनेकी छन् । उनको गर्भबाट जन्मिएको बच्चाको डीएनए परीक्षण गरेर बाबु को हो पहिचान गरेर उसलाई सजाय दिनुका साथसाथै बच्चाको पालनपोषण गर्ने वातावरणको सिर्जना गरिदिनुपर्छ । आमाको नामबाट बच्चाको जन्म दर्ता अनि नागरिकता बनाउने कानुनी प्रक्रियालाई सहज बनाइनुपर्छ ।

फैलँदो पूर्व, खुम्चिँदो पश्चिम

निष्णु थिङ

गिडियन रक्म्यानद्वारा लिखित पुस्तक 'इस्टर्नाइजेसनः वार एन्ड पिस इन द एसियन सेन्चुरी' ले अबको युग पूर्वको हो भन्दै विश्वशक्ति पूर्वमा सर्ने निष्कर्ष निकालेको छ । पछिल्ला पाँच सय वर्षसम्म पश्चिमाले विश्वमा शासन गरेको र उनीहरू नै विश्व शक्ति रहँदै आएको परिप्रेक्ष्यमा अब त्यो शक्ति पूर्वमा सर्ने उनको विश्लेषणका केही ठोस आधारहरू छन् । उनका अनुसार, पश्चिमा शक्ति तीनवटा आधारमा निर्मित भएको थियो– प्रविधि, सैन्य क्षमता र आर्थिक प्रभुत्व । ती तीनै आधारमा तीव्र क्षयीकरण हुँदै छ भन्ने उनको निष्कर्ष छ ।

अहिलेको विश्व व्यवस्थामा पाँच प्रमुख आर्थिक शक्तिमध्ये तीनवटा त एसियाकै छन् । चीन, भारत र जापान । चीन अब पहिलो आर्थिक शक्ति बन्दै छ, भारत अहिले तेस्रो रहेकामा केही समयपश्चात् दोस्रोमा उक्लिने प्रक्षेपण गरिएको छ । चीन र भारतले मात्रै विश्वको कुल जनसंख्याको ४० प्रतिशत ओगट्छन् । एसियाकै जापान, दक्षिण कोरिया, साउदी अरेबिया, सिंगापुर, इन्डोनेसिया, फिलिपिन्स, भियतनामसहित गर्दा विश्व शक्तिको रंगमञ्चमा पूर्वको पल्ला भारी हुँदै छ । विश्व व्यवस्थाको जीडीपीमा पूर्वको देन बढ्दो र पश्चिमको घट्दो छ । विश्वको जीडीपीमा कुनै बेला अमेरिका एक्लैले ३५ प्रतिशत योगदान गर्थ्यो, जुन अहिले १७ प्रतिशतमा झरेको छ ।

अमेरिकी आर्थिक शक्तिमा गिरावटको प्रत्यक्ष असर सामाजिक क्षेत्रमा पनि परेको छ । विगतमा अमेरिकालाई 'स्वप्न भूमि' का रूपमा चित्रण गरिन्थ्यो । अमेरिकाको स्वतन्त्रताको मूर्तिलाई प्रजातन्त्र, व्यक्तिगत स्वतन्त्रता र खुसीको प्रतीकका रूपमा लिइन्थ्यो । आर्थिक शक्ति खुम्चिएसँगै अमेरिकामा अनुदारवाद बढ्दै गएको छ । उदारवाद, खुला बजार व्यवस्था र मानवअधिकारका नायक अमेरिका र बेलायत अहिले अनुदारवादको वकालत गर्न थालेका छन् । बेलायत ब्रेक्जिटमार्फत आत्मकेन्द्रित यात्रातिर लागेको छ । योसँगै अमेरिकामा पनि मागा (मेक अमेरिका ग्रेट अगेन) आवाज बुलन्द भइरहेको छ, जसको नेतृत्व डोनाल्ड ट्रम्पले गर्दै छन् । विश्वग्राम (ग्लोबल भिलेज) बनाउने विश्व अभियानमा हिँडेको अमेरिका अहिले त्यहाँ पुगेका आप्रवासीहरूप्रति अति नै अनुदार बन्दै गइरहेको छ । श्वेत अमेरिकीहरूले आफ्नो रोटी खोसिएको गुनासो गर्न थालेका छन् । आप्रवासीहरूप्रति भौतिक आक्रमण र दुर्व्यवहार बढेको छ ।

तीन फैसलाको सन्देश

चीनले लामो समयदेखि एक सन्तान नीति अपनाउँदै आयो । करिब पैंतीस वर्षपछि त्यो नीति अन्त गर्दै सन् २०१३ र २०१७ मा एकबाट दुई सन्तानको नीति थालनी गऱ्यो । भखरै, अमेरिकाको सर्वोच्च अदालतले गर्भपतन गर्न नपाइने फैसला गऱ्यो । यता भारतको सर्वोच्च अदालतले कुमारी महिलाले गर्भपतन गर्न पाउने फैसला गऱ्यो । उस्तै समयमा भएका यी फैसलाहरूले दूरगामी बहुपक्षीय प्रभाव पार्ने स्पष्टै छ । यी ऐतिहासिक घटनावलीको सन्देश निकै गम्भीर र गहिरो छ । अमेरिकाको सर्वोच्च अदालतको उक्त फैसलाको विरोध विश्वव्यापी रूपमा हुन थालेको छ । अमेरिकी समाज, व्यवस्था र संस्कृतिलाई आदर्श मान्दै आएका देश, संगठन र समूहहरू यसबाट झस्केका छन् । महिलाहरू स्वतन्त्र ठानिने अमेरिकामा अहिले गर्भपतनको नैसर्गिक हकलाई गैरकानुनी करार गराइनु अमेरिकी समाज र राज्य व्यवस्था नै अनुदारवादतर्फ अग्रसर भएको संकेत हो । यसले अमेरिका बन्द समाजतिर उन्मुख हुँदै गएको देखाउँछ ।

यता पूर्वका मुख्य देशहरू चीन र भारतको राज्यनीति भने उदार हुँदै गएको छ । चीन त्यति लामो समयसम्म अभ्यास गरेको एक सन्तान नीतिलाई अन्त्य गरेर खुला र उदारतातर्फ अगाडि बढेको छ । चिनियाँ समाजमा बरु नागरिक स्वतन्त्रतालाई बिस्तारै स्थान र महत्त्व दिन थालिएको देखिन्छ । एकदलीय शासनको अधिनायकत्वमा नागरिक अधिकार र स्वतन्त्रता कुण्ठित गरेको आरोप खेप्दै आएको चीनमा यस्तो ऐतिहासिक निर्णय हुनु चानचुने विषय होइन । भारतको सर्वोच्च अदालतको कुमारी महिलाले अनिच्छित गर्भपतन गर्न पाउने फैसला पनि कम ऐतिहासिक होइन । जबकि पूर्वीय समाज र सभ्यतालाई पश्चिमाहरूले रूढिवादी, अन्धविश्वासी र परम्परागत रहेको आरोप लगाउँदै आएका थिए ।

थुसिडाइडेस पासो

ग्राहम अलिशनले आफ्नो पुस्तक 'डेस्टाइन्ड फर वार' मा थुसिडाइडेस पासोबारे सैद्धान्तिक विवेचना गरेका छन्, इतिहास कोट्याउँदै प्राचीन एथेन्स र स्पार्टाको प्रसंग उल्लेख गरेका छन् । यी दुई राज्यमा एउटा खुम्चिँदै अस्ताउँदो र अर्को फैलिँदै उदाउँदो अवस्थामा थिए । पूर्व महाशक्ति स्पार्टालाई एथेन्सको उदयले मनोवैज्ञानिक त्रास उत्पन्न गराएको थियो, घट्दो र बढ्दो शक्तिबीच उत्पन्न हुने टकराव र युद्धलाई अलिशनले थुसिडाइडेस पासोका रूपमा व्याख्या गरेका छन् । दुई हजार वर्षअगाडिको एथेन्स र स्पार्टाबीचको युद्धलाई उनले थुसिडाइडेस पासो परिभाषित गरेका छन् । उनले यसलाई अझ

> **आफ्नो वर्चस्वका पाँच सय वर्षको इतिहासमा पश्चिमाले आफूअनुकूलका विश्वस्तर संस्थागत संरचना र पूर्वाधारहरू बनाएका छन्, जसले पश्चिमा स्वार्थकै रक्षार्थ र हितार्थ काम गर्छन् ।**

सरलीकरण गर्दै, पहिलो विश्वयुद्धका दुस्मन बेलायत र जर्मनीको पनि उदाहरण प्रस्तुत गरेका छन् । त्यति बेला यी देशबीच विवाद भए पनि राम्रै व्यापारिक-आर्थिक कारोबार र सम्बन्ध थियो, एकअर्काप्रति अन्तरनिर्भरता हुँदाहुँदै पनि पहिलो विश्वयुद्ध भयो ।

अहिले चीन र अमेरिकाबीच पनि खर्बौं डलरको कारोबार छ । व्यापारिक, आर्थिक र शैक्षिक क्षेत्रमा त्यत्तिकै सहकार्य र प्रतिस्पर्धा छ । अमेरिकाका विश्वविद्यालयहरूमा सबभन्दा बढी विद्यार्थी चिनियाँ नै छन्, करिब ३१.५ प्रतिशत । भारतीय विद्यार्थी १७ प्रतिशत छन् । अमेरिका-चीन सम्बन्ध फराकिलो र विविधतायुक्त हुँदाहुँदै पनि युद्ध छेडिन्छ कि, थुसिडाइडेस पासोमा परिन्छ कि भन्ने चिन्ता विश्वमा छ । चिनियाँ राष्ट्रपति सी चिनफिङले अमेरिका भ्रमणमा थुसिडाइडेस पासोबारे पनि बोलेका थिए । चीन यस्तो पासोमा पर्न चाहिरहेको छैन, सकभर छल्न खोज्दै छ । अलिशनका अनुसार, युद्ध अवश्यम्भावी छ, टार्न सकिँदैन । पछिल्लो समय अमेरिकी सभामुख न्यान्सी पेलोसीको ताइवान भ्रमणले चीन र अमेरिकालाई शीतयुद्धमा प्रवेश गराएको छ ।

संस्थागत लाभ

खुम्चिँदै गएको, क्षयीकरण हुँदै गएको पश्चिमालाई संस्थागत लाभ भने रहेको दाबी गर्दै गिडियन रक्म्यानले लेखेका छन्– आफ्नो वर्चस्वका पाँच सय वर्षको इतिहासमा पश्चिमाले आफूअनुकूलका विश्वस्तर संस्थागत संरचना र पूर्वाधारहरू बनाएका छन्, जसले पश्चिमा स्वार्थकै रक्षार्थ र हितार्थ काम गर्छन् । विश्वस्तरका त्यस्ता संस्था हुन्– संयुक्त राष्ट्रसंघ, विश्व बैंक, अन्तर्राष्ट्रिय मुद्रा कोष, स्वीफ्ट (सोसाइटी फर इन्टरबैंक फाइनान्सियल टेलिकम्युनिकेसन), फिफा, गाफा (गुगल, एप्पल, फेसबुक र अमेजन), आइक्यान (इन्टरनेट कर्पोरेसन फर असाइन्ड नेम एन्ड नम्बर्स) जसले विश्वभरिका इन्टरनेटको व्यवस्थापन र नियन्त्रण गर्छ । पश्चिम (अमेरिका) ले आफ्नो प्रभुत्वकालमा दृश्य-अदृश्य सञ्जालहरू बिछ्याएको छ । मुख्यतः अदृश्य अन्तर्जालहरूले महत्त्वपूर्ण काम गर्ने भएकाले पश्चिमबाट शक्ति सजिलै पूर्वतिर हस्तान्तरण नहुने रक्म्यानको ठम्याइ छ । उनले एक्काइसौं शताब्दीमा पूर्वीयकरणले सबै मानव जातिको हितलाई व्यवस्थापन गर्ने प्रक्रियालाई ठूलो राजनीतिक चुनौती मान्दै त्यो कार्य गर्न सके पूर्वीयकरण हुने आशय व्यक्त गरेका छन् ।

अन्त्यमा, अहिले पनि अमेरिकी सपनाले विश्वका प्रायः मानिसलाई लोभ्याउँदै आएको छ । चीनले अगाडि सारेको चिनियाँ सपना बिस्तारै चर्चामा आउन थालेको छ । 'अमेरिकन ड्रिम' ले व्यक्तिलाई सर्वोपरि मान्छ भने 'चाइनिज ड्रिम' ले चाहिँ सैद्धान्तिक रूपमा समूहलाई बढी महत्त्व दिँदै आएको छ । प्रविधि, सैन्य, अर्थ र व्यापारबाहेक सामाजिक, लैंगिक दृष्टिले अमेरिका अनुदारवादतर्फ उन्मुख हुँदै गएको देखिन्छ । यता उदाउँदो पूर्व भने एक सन्तान नीतिको अन्त्य र कुमारी महिलाले गर्भपतन गर्न पाउने हक स्थापित गर्दै उदार राज्य व्यवस्थातिर अघि बढ्दै छ । यसले बन्द समाज खुलातिर र खुला समाज बन्दतिरको यात्रामा लागेको सन्देश दिएको छ ।

थिङ नीति अनुसन्धान प्रतिष्ठानमा आबद्ध छन् ।

ताइवानद्वारा सैन्य अभ्यास, चर्कदै तनाव

● सैन्य अभ्यासमा अत्याधुनिक लडाकु विमान सहभागी ● ताइवानसँग व्यापार वार्ता हुने अमेरिकी घोषणा

एजेन्सीहरू (ताइपेई/वासिङ्टन)

अमेरिकी प्रतिनिधिसभाकी सभामुख नान्सी पेलोसीको ताइवान भ्रमणपछि उक्त क्षेत्रमा तनाव जारी रहेकै बेला ताइवानले आफ्नो अत्याधुनिक लडाकु विमानसहित सैन्य अभ्यास गरेको छ। ताइवानी कदमपछि चीनसँगको सम्बन्धमा थप तनाव बढेको छ।

चीनको बारम्बारको चेतावनीको बेवास्ता गर्दै अमेरिकी सभामुख पेलोसी आफ्नो एसिया भ्रमणका क्रममा अगस्ट पहिलो साता ताइवान उत्रेकी थिइन्। पेलोसीको भ्रमणको प्रतिक्रियास्वरूप चीनले ताइवान स्ट्रेटमा 'लाइभ फायरिङ' सहित अभ्यास गरेको हो। ताइवानले आफूमाथि आक्रमण गर्न चीनले सैन्य अभ्यास तीव्र पारेको बताएपछि अमेरिकाले चर्को आलोचना गरेको थियो।

अमेरिकी राष्ट्रपति कार्यालय ह्वाइटहाउसका 'चिनियाँ सैनिक गतिविधिहरू गैरजिम्मेबार र ताइवान स्ट्रेटमा शान्ति र स्थिरता कायम राख्ने लक्ष्यविपरीत रहेका' जनाएको थियो। उच्च अमेरिकी अधिकारीका रूपमा २५ वर्षपछि ताइवान भ्रमण गरेकी पेलोसीले ताइवानी राष्ट्रपति साई इंग-वेनसँगको भेटमा 'आफ्नो देशले ताइवानको साथ नछाड्ने र लोकतन्त्रको विश्वव्यापी प्रवर्द्धनका लागि अमेरिका दृढ रहेको' प्रतिबद्धता जनाएकी थिइन्। ताइवानले पेलोसीलाई उच्च नागरिक सम्मान 'अर्डर अफ पर्पसियस क्लाउड्स विथ स्पेसियल ग्रान्ड कोर्डन' समेत प्रदान गरेको थियो।

चिनियाँ विदेशमन्त्री वाङ यीले पेलोसीको भ्रमणले 'एक चीन' नीति उल्लंघन गरेको आरोप लगाउँदै चीनको सार्वभौमसत्तामाथि अमेरिकाले आक्रमण गरेको आरोप लगाएका थिए। अमेरिकाले ताइवानसँग चीनको एकीकरण प्रक्रिया अवरुद्ध पार्ने, चीनको विकासको बाधक बन्ने, भूराजनीतिक अवस्थालाई तोडमोड गर्ने र सही-गलतबीचमा द्विविधा उत्पन्न गराउने काम गरेको उनको दाबी छ। रुसी राष्ट्रपति भ्लादिमिर पुटिनले पनि सभामुख पेलोसीको ताइवान भ्रमण क्षेत्रीय अस्थिरता बढाउने अमेरिकी रणनीतिको एउटा हिस्सा भएको बताएका छन्।

ताइवान मामिलामा अमेरिका र चीन केही शान्त रहेका बेला ताइवानले पनि सैन्य अभ्यास सुरु गरेपछि त्यस क्षेत्रमा पुनः तनाव चर्कने निश्चित भएको छ। बुधबारको अभ्यासमा ताइवानी हवाई सेनाको 'एफ-१६ भी' अत्याधुनिक लडाकु विमान पनि सहभागी गराइएको छ। हुवालिएन काउन्टीमा गरिएको 'युद्ध तयारी' अभ्यासका क्रममा पानीजहाज र डुंगामा आक्रमण गर्न सकिने अमेरिकामा निर्मित 'हार्पन एजीएम-८४' क्षेप्यास्त्रसमेत प्रदर्शन गरिएको थियो।

'चिनियाँ कम्युनिस्ट फौज' को पछिल्लो अभ्यासबाट देखिएको खतराका सन्दर्भमा राष्ट्रिय सुरक्षा सुनिश्चित गर्न तथा जुनसुकै स्थानमा युद्धका लागि तयारी अवस्थामा रहन सैन्य अभ्यास गरिएको ताइवानी हवाई सेनाद्वारा जारी विज्ञप्तिमा उल्लेख छ।

ताइवानी रक्षा मन्त्रालयका प्रवक्ता सुन लि-फाङले ताइवानले चीनका पछिल्लो सैन्य गतिविधि भर्त्सनायोग्य भए पनि ताइवानका लागि आफ्नो फौजको सीप र क्षमता थप मजबुत पार्न राम्रो अवसर मिलेको बताए। 'ताइवानको प्रतिरक्षाका लागि हाम्रो फौज विश्वस्त र क्षमतावान छ,' उनले भने। ताइवानी राष्ट्रपति साई इंग-वेनले भने आफूहरू चीनसँग तनाव बढाउन वा उत्तेजित पार्ने पक्षमा नरहेको बताएकी छन्।

चीन र ताइवान सन् १९४० को दशकमा गृहयुद्धका क्रममा विभाजित भएका हुन्। चीनले ताइवान आफ्नो भूभाग भएको बताउँदै कुनै न कुनै रूपमा मुख्य भूमिका रूपमा रहोस् भन्ने चाहन्छ। चिनियाँ राष्ट्रपति सी चिनफिङले ताइवानलाई उपयुक्त समयमा चीनमा गाभ्ने बताउँदै आएका छन्। सीले 'एक देश : दुई प्रणाली' अन्तर्गत शान्तिपूर्ण रूपमा ताइवानसँग एकीकरण गर्न चाहेको बताउने गर्छन्। ताइवानले भने बेइजिङका 'क्रियाकलाप घुसपैठ, उत्पीडन र उत्तेजक' भएको जनाउँदै त्यस्ता कदम रोक्न आग्रह गर्दै आएको छ। आफ्नो छुट्टै संविधान रहेको ताइवानमा नेताहरू लोकतान्त्रिक प्रक्रियाबाट चुनिन्छन्। ताइवानलाई केही मुलुकले मात्रै स्वतन्त्र देशको मान्यता दिएका छन्। विश्वका धेरै मुलुकले चिनियाँ सरकारलाई नै मान्यता दिएका छन्। अमेरिका र ताइवानसँग आधिकारिक रूपमा सम्बन्ध स्थापित छैन। तर अमेरिकाले ताइवानले आफ्नो रक्षा गर्न पाउने विषयसँग सम्बन्धित कानुन बनाएको छ।

यसैबीच, अमेरिकाले ताइवानसँग 'व्यापार वार्ता' गर्ने घोषणा गरेको छ। पेलोसीले ताइवान भ्रमण गरेको दुई सातापछि अमेरिकाले वार्ताको घोषणा गरेको हो। अमेरिकी व्यापार प्रतिनिधि कार्यालयले दुई देशबीचको पहिलो चरणको वार्ता सेप्टेम्बरमा हुने जनाएको छ।

वार्तामा 'व्यापार सहजीकरण, डिजिटल ट्रेड र अनियमितता विरुद्धका मापदण्ड' का विषयमा छलफल गरी टुंगोमा पुग्ने जनाइएको छ। अमेरिका र ताइवानबीच व्यापार वार्ताको विषय गत जुनमा पहिलोपटक सार्वजनिक भएको थियो।

दुवै देशका अधिकारीले 'दुवै पक्ष वार्तामा बसेर टुंगोमा पुग्ने सहमति भएको' जनाएका छन्। '२१ औं शताब्दीको अर्थतन्त्रलाई पारदर्शी, निष्पक्ष, समृद्ध र लचिलो बनाउनका लागि हामी महत्त्वाकांक्षी तालिका लागू योजनामा छौं,' अमेरिकी व्यापार प्रतिनिधि सराह बियान्चीद्वारा जारी विज्ञप्तिमा उल्लेख छ। अमेरिका र ताइवानबीच सन् २०२० मा १ खर्ब ६ अर्ब डलर बराबरको व्यापार भएको थियो। ग्लोबाल फायर पावरका अनुसार सैन्य शक्तिका आधारमा ताइवान विश्वमै २१ औं स्थानमा पर्छ। १ सय ४२ देशको सूचीमा चीन तेस्रोमा छ। २ करोड ३५ लाख जनसंख्या रहेको ताइवानमा सक्रिय सेनाको संख्या १ लाख ७० हजार छ।

चीनमा सक्रिय सेना २० लाख छन्। झन्डै डेढ अर्ब जनसंख्या रहेको चीनमा ५ लाख १० हजार जगेडा सैनिक छन्। ताइवानमा जगेडा फौजको संख्या १५ लाख छ। चीनको यस वर्षको रक्षा बजेट करिब २ खर्ब ३० अर्ब अमेरिकी डलर छ भने ताइवानको रक्षा बजेट जम्मा १६ अर्ब ८० करोड छ। चीनसँग ५ हजार २ सय ५० सैन्य टचांक छन् भने ताइवानसँग १ हजार १ सय १० वटा मात्र छन्। त्यस्तै, चीनसँग ५ हजार ८ सय ५४ र ताइवानसँग १ हजार ६ सय ६७ वटा तोप छन्। ताइवानको तुलनामा चीनसँग झन्डै ४ गुणा बढी लडाकु विमान छन्। चीनसँग ३ हजार २ सय ८५ वटा लडाकु विमान छन् भने ताइवानसँग ७ सय ४१ वटा मात्रै छन्।

ताइवानी हवाई सेनाको अभ्यास सुरु हुनुअघि हुवालिएनस्थित सैन्य अखडामा 'एफ-१६ भी' लडाकु विमान र क्षेप्यास्त्रहरू। *तस्बिर : रोयटर्स*

विस्फोटमा २० को मृत्यु

काबुल (एजेन्सी)- अफगानिस्तानको राजधानी काबुलको एक मस्जिदमा बम विस्फोट हुँदा प्रमुख धर्मगुरुसहित कम्तीमा २० जनाको मृत्यु भएको छ। विस्फोटमा ४० जना घाइते छन्।

एक प्रत्यक्षदर्शीका अनुसार विस्फोटमा धर्मगुरु मौलवी मुल्ला अमिर मोहम्मद काबुली मारिएका हुन्। घाइते हुनेमा कैयौं बालबालिका छन्। तालिबानले सत्ता कब्जा गरेको एक वर्षपछि धार्मिकस्थलमा भएको आक्रमणको जिम्मेवारी भने हालसम्म कसैले लिएको छैन।

सिद्दिकिया मस्जिदलाई लक्षित गरी बुधबार साँझको प्रार्थनाको समयमा आत्मघाती विस्फोट गराइएको हो। विस्फोटमा घाइते भएकामध्ये ५ बालबालिकासहित २२ जनालाई घटनास्थलबाट इटालियन आपत्कालीन अस्पतालले उद्धार गरी उपचार गराइरहेको जनाइएको छ।

काबुल प्रहरी प्रवक्ता खालिद जाद्रानले मस्जिदभित्र भएको विस्फोटको पुष्टि गरेका छन्। यद्यपि, उनले मृतक तथा घाइतेको विवरण उपलब्ध नगराएका स्थानीय सञ्चार माध्यमले जनाएका छन्। तालिवान प्रवक्ता जबिहुल्लाह मुजाहिदले विस्फोटको निन्दा गर्दै अपराधीले चाँडै सजाय पाउने बताएका छन्।

इस्लामिक स्टेट समूहका स्थानीय सहयोगीले तालिवान र सर्वसाधारणलाई लक्षित गर्दै पछिल्लो समय अफगानिस्तानका विभिन्न क्षेत्रमा आक्रमण बढाएका छन्। गत साता पनि उक्त समूहले एक जना प्रमुख तालिवान धर्मगुरुको हत्या गरी त्यसको जिम्मेवारी लिएको थियो।

बेलायतमा रेल हडताल

४५ हजार कर्मचारी हडतालमा उत्रेपछि जनजीवन अस्तव्यस्त

नवीन पोखरेल (लन्डन)

रेलसेवाका झन्डै ४५ हजार कर्मचारीले तीन दिने हडताल सुरु गरेपछि बेलायतको जनजीवन अस्तव्यस्त भएको छ।

कर्मचारीहरू तलब, सेवा सुविधा वृद्धिको माग गर्दै बिहीबारदेखि आन्दोलनमा उत्रिएका हुन्। बिहीबारको हडतालमा १८ वटा कम्पनीका कामदार संलग्न रहेका स्थानीय सञ्चार माध्यमहरूले जनाएका छन्।

कतिपय रुटमा सेवा ठप्प भएको छ भने सञ्चालनमा रहेका रुटमा पनि सीमित अवधिका लागि मात्र (बिहान ७:३० देखि साँझ ६:३० बजेसम्म) मात्र सेवा सञ्चालित हुने जनाइएको छ। हडतालका कारण आधाभन्दा बढी रेललाइन बन्द छन्। बिहीबार करिब २० प्रतिशत रेलले मात्र सेवा दिएका जनाइएको छ। शुक्रबार त बसका कामदार पनि हडतालमा उत्रँदै छन्। शनिबार करिब ५० प्रतिशत सेवा बन्द हुने बीबीसीले जनाएको छ।

हडतालका कारण हजारौं यात्रुहरू सास्ती खेप्न बाध्य भएका छन्। खासगरी कामदार, महोत्सव र लर्ड्समा क्रिकेट टेस्ट म्याच हेर्न जाने दर्शक प्रभावित भएका जनाइएको छ। यात्रुहरूलाई आवश्यक परेको खण्डमा मात्र रेल यात्रा गर्न सूचना जारी गरिएको छ। सेन्ट्रल मिडलसेक्स हस्पिटलमा कार्यरत अर्जुन बोहराले रेल हडताल हुँदा काममा जान असहज भएको बताए। 'बेलायतमा हडताल, आन्दोलन नौलो लाग्थ्यो। अब त दिनहुँजसो हुन थाल्यो,' उनले भने, 'महँगीले आकाश छुँदा पनि तलब नबढेकाले यस्तो आक्रोश सर्वैतिर फैलने देखिएको छ।'

रेल, म्यारिटाइम एन्ड ट्रान्सपोर्ट (आरएमटी) युनियनले हडताल आह्वान गरेको हो। आरएमटीका महासचिव मिक लिन्चले ज्याला वृद्धि नगरिएसम्म अनिश्चितकाल हडताल गर्ने चेतावनी दिएका छन्।

जुन महिनायता यो छैटौं हडताल हो। राष्ट्रिय हडतालका कारण रेल उद्योगले दैनिक ३ करोड बेलायती पाउन्डको नोक्सानी बेहोरेको छ। यातायात मन्त्रालयका प्रवक्ताले युनियन नेताहरू सहमतिमा आउनुको सट्टा लाखौं मानिसको दैनिक जीवन प्रभावित गर्न चाहेको आरोप लगाएका छन्।

बेलायतमा महँगीले जनता आजित छन्। एक दिनअघि मात्र बेलायतमा मुद्रास्फीति ४० वर्षयताकै उच्च भएको तथ्यांक सार्वजनिक भएको थियो। खासगरी, खाद्यान्न तथा ऊर्जाको बढ्दो मूल्य वृद्धिका कारण सन् १९८२ फेब्रुअरीयताकै उच्च मुद्रास्फीति भएको सरकारी तथ्यांक कार्यालयले जनाएको छ।

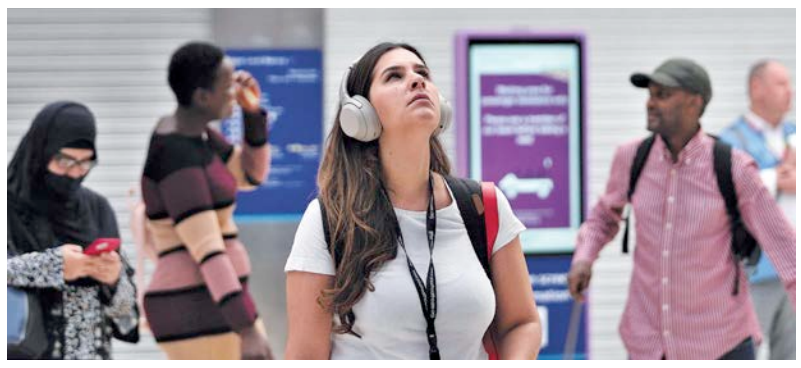

बेलायतको वाटरलु स्टेसनमा बिहीबार रेल सेवाबारे राखिएको जानकारी हेर्दै यात्रु। *तस्बिर : एपी*

भावपूर्ण श्रद्धाञ्जली

जन्म: २०१८/४/३२
स्वर्गारोहण: २०७५/०४/२२

स्व. भिष्म कुमार चुडाल

हाम्रा प्रातःस्मरणीय पूजनीय ज्वाइँ **भिष्म कुमार चुडाल**को असामयिक स्वर्गारोहण भएको १३ औं दिनको पुण्यतिथिमा दिवंगत आत्माको चिरशान्तिको कामना गर्दै भावपूर्ण श्रद्धाञ्जली अर्पण गर्दछौं। साथै यस पीडादायी घडीमा हामीप्रति सहानुभूति एवं समवेदना व्यक्त गर्नुहुने आफन्तजन तथा सम्पूर्ण शुभेच्छुकप्रति हार्दिक आभार प्रकट गर्दछौं।

सासु/ससुरा: अम्बिका प्रसाद ढकाल/बिन्दु देवी ढकाल

साला/साली बुहारी: राजिव ढकाल/सुजना ढकाल, सन्तोष ढकाल/विजया ढकाल

साली: प्रीति ढकाल

भदैनीहरू: प्राञ्जल ढकाल, सान्भी ढकाल, रुद्राणी ढकाल, सिल्भिया ढकाल

एवं समस्त ढकाल परिवार

हार्दिक श्रद्धाञ्जली

जन्म वि. सं. २००५/९/२९
दिवंगत वि. सं. २०७६/५/३ कृष्णपक्ष पंचमी

स्व. ईन्दिरा जोशी (राजभण्डारी)

पर्यटन क्षेत्रमा अग्रणी भूमिका निर्वाह गरेकी प्रथम नेपाली महिला पथप्रदर्शक, विभिन्न सामाजिक संस्था र शिक्षा क्षेत्रमा काम गरेकी विशिष्ट समाजसेवी, शिक्षाप्रेमी तथा आदर्श गृहिणी नारी

मानविय जिवनमा मानिसको साथी को हो ? - धैर्य (धैर्यताको फल मिठो हुन्छ)
मानिस कसरी बुद्धिमान हुन्छ। - असल संगत ले
पृथ्वीभन्दा ठूलो वस्तु के हो ?- माता, आकाश भन्दा ठूलो के हो ?- पिता
परदेशको मित्र के हो ?- विद्या, दुःख के गनलि हुर्दैन ? - रिस त्याग्नाले
सुःख कसरी प्राप्त हुन्छ।- सत् चरित्रको पालना गरेर
सबैको प्यारो कसरी बन्न सकिन्छ - घमण्ड नगर्नाले
सकारात्मक सोच (Positive Thinking) नै जिवनको मूल मन्त्र सम्झने
स्व. इन्दिरा जोशीको दिवंगत आत्माको चिरशान्तिको कामना गर्दै तृतीय वार्षिक पुण्य तिथिमा हार्दिक श्रद्धाञ्जली अर्पण गर्दछौं।

पति : कनक बिक्रम ध्वज जोशी
छोरा/बुहारी : कविन्द्र बिक्रम ध्वज जोशी /रेजिना कायस्थ जोशी, नातीनीहरू : करिना जोशी, कृतिका जोशी
छोरी/ज्वाई : कन्चन जोशी श्रेष्ठ/उत्सव श्रेष्ठ, नाती/नातिनी : प्रथम श्रेष्ठ/प्रार्थना श्रेष्ठ
समस्त जोशी परिवार तथा सम्पूर्ण शुभेच्छुक, इष्ट मित्र र नातेदारहरू

हार्दिक समवेदना

जन्म: २००१ फागुन २० गते
निधन: २०७९ श्रावण २३ गते

(स्व. भवानी देवी उपाध्याय)

काठमाडौं विश्वविद्यालय केन्द्रीय कार्यालयका म्यानेजर श्री नभेन्द्र पौडेलकी ममतामयी आमा **भवानी देवी उपाध्याय**को निधनप्रति दुःख व्यक्त गर्दै दिवंगत आत्माको चिरशान्तिको कामनाका साथ शोकसन्तप्त परिवारजनप्रति हार्दिक समवेदना व्यक्त गर्दछौं।

काठमाडौं विश्वविद्यालय परिवार

हार्दिक श्रद्धाञ्जली

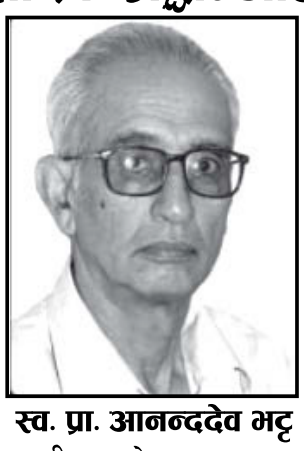

जन्म: वि.सं. १९९३/०६/२५
स्वर्गारोहण: वि.सं. २०७८/०५/१४ (कृष्ण अष्टमी)

स्व. प्रा. आनन्ददेव भट्ट

हाम्रा प्रातःस्मरणीय, श्रद्धेय **प्रा. आनन्ददेव भट्टज्यू** स्वर्गारोहण हुनु भएको प्रथम वार्षिक पुण्यतिथिमा दिवंगत आत्माको चिरशान्तिको कामना गर्दै भावपूर्ण श्रद्धाञ्जलि अर्पण गर्दछौं।

श्रीमती: प्रा. सुशीला भट्ट

छोरा/बुहारीहरू: डा. निर्झरदेव/सुजु लामिछाने भट्ट, डा. सौरभदेव/डा. लाजिमा वन्त भट्ट

छोरी/ज्वाइँहरू: कृष्णा/डा. मदनराज उप्रेती, सिर्जना/प्रा.डा. जिएन शर्मा

भाइ/बुहारीहरू: प्रा.डा. भिमदेव/इन्दिरा भट्ट, डा. अर्जुनदेव/अक्साना भट्ट, ध्रुवदेव/उमा भट्ट, डा. कृष्णदेव/विनिता भट्ट

नाति/नातिनीहरू: अस्मिता भट्ट, प्रियता भट्ट, सम्यक भट्ट, निवेदिता भट्ट

तथा समस्त भट्ट परिवार

हार्दिक समवेदना

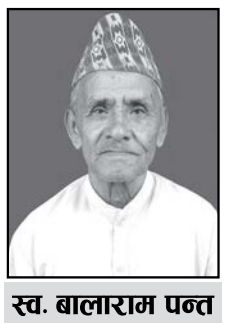

जन्म: १९९० साल ८ महिना २५ गते
स्वर्गारोहण: २०७९ साल ४ महिना २२ गते

स्व. बालाराम पन्त

कान्तिपुर टेलिभिजन नेटवर्कमा कार्यरत सहकर्मी कमल पन्तका पूजनीय पिता **बालाराम पन्त**को असामयिक निधन भएको आज १३ औं दिनको पुण्यतिथिमा दिवंगत आत्माको चिरशान्तिको कामना गर्दै शोकसन्तप्त परिवारजनप्रति गहिरो समवेदना प्रकट गर्दछौं।

KANTIPUR
कान्तिपुर टेलिभिजन नेटवर्क लिमिटेड परिवार

प्रातर्नमामि तमसः परमर्कवर्णम्। पूर्णं सनातनपदं पुरुषोत्तमाख्यं॥
यस्मिन्निदं जगदशेषमशेषमूर्तौ। रज्ज्वां भुजङ्गम इव प्रतिभासितं वै॥

अज्ञान विनिर्मुक्त नित्यप्रकाश स्वरुप वस्तु त्यो हो परिपूर्ण (सारा विभाग रहित) नित्य निरन्तर विद्यमान वस्तु, जसलाई क्षर पुरुष र अक्षर पुरुषदेखि भिन्न उत्तम पुरुष भनी शास्त्रमा कहिएको छ।

हार्दिक श्रद्धाञ्जली

जन्म: बि.सं. १९८८ माघ १४
स्वर्गारोहण: बि.सं. २०७८ भाद्र १४ (श्री कृष्ण जन्माष्टमीको दिन)

स्व. हेरा कुमारी खड्गी

हाम्रा प्रातः स्मरणीय ममतामयी माता **हेरा कुमारी खड्गी**को श्री कृष्ण जन्माष्टमीको दिन ब्रम्हलीन हुनु भएको आज प्रथम वार्षिक पुण्य तिथिमा दिवंगत आत्माको चिरशान्तिको कामना गर्दै भावपूर्ण श्रद्धाञ्जली अर्पण गर्दछौं।

यस दुःखद घडिमा हामीप्रति सहानुभूति, सहयोग तथा समवेदना प्रकट गर्नुहुने सम्पूर्ण ईष्टमित्र, नातेदार तथा शुभेच्छुक महानुभावहरु प्रति हार्दिक कृतज्ञता व्यक्त गर्दछौं।

छोरा/बुहारीहरु: श्रीमान्/श्रीमती केशव खड्गी, श्रीमान्/श्रीमती हरि शुभ खड्गी, श्रीमान्/श्रीमती ईश्वर खड्गी, श्रीमान्/श्रीमती रामेश्वर खड्गी, श्रीमान्/श्रीमती परमेश्वर खड्गी

छोरी/ज्वाईहरु: दुर्गा देवी/सिद्धि रत्न खड्गी, शारदा देवी/बुद्ध रत्न शाही

एवं: नाति/बुहारीहरु, नातिनीहरु, नातिनी/ज्वाईहरु, पनातिहरु, पनातिनीहरु

तथा
श्री कृष्ण ईन्टरप्राइजेज, परिवार
इति टोल, ललितपुर

विदेशी मुद्रा

अमेरिकी डलर	१२७.४२
युरो	१२९.५७
पाउन्ड स्टर्लिङ	१५४.२२
अस्ट्रेलियन डलर	८८.६७
कतारी रियाल	३४.८५

नेपाल राष्ट्र बैंकका आधारमा

सुन रु ९५,९००

चाँदी रु १,१९५

सहकारीमा चौतर्फी कडाइ

● आर्थिक संकट भन्दै केही सहकारीले बचत फिर्ता रोके, केहीले कार्यालय समय घटाए ● घरजग्गामा लगानी नगर्न, नगद लाभांश, बोनस वितरण नगर्न र नियमित वित्तीय विवरण प्रकाशित गर्न निर्देशन

यज्ञ बज्राडे (काठमाडौं)

समस्यामा पर्ने सहकारीको संख्या दिनानुदिन बढ्न थालेपछि सहकारी संघसंस्थामा चौतर्फी कडाइ गर्न थालिएको छ। सहकारी क्षेत्रको संघीय नियामक निकाय सहकारी विभाग, सहकारी अभियान (राष्ट्रिय सहकारी महासंघलगायत केन्द्रीय संघहरू), सहकारी बैंकलगायत निकायले छुट्टाछुट्टै निर्देशन/सूचना जारी गरेर सहकारी संघसंस्थालाई चौतर्फी रूपमा कडाइ गर्न थालेका हुन्। निर्देशन/सूचनामा सहकारी संस्थाले सुशासन कायम गर्दै स्वनियमनमा बस्न, सम्पत्ति दायित्व नियमित जाँचबुझ गर्न, नियमित रूपमा वित्तीय विवरण प्रकाशन गर्न, आर्थिक रूपले समस्यामा परेका सहकारीले सेयरधनीलाई लाभांश एवं कर्मचारीलाई बोनस वितरण नगर्नलगायत विभिन्न पक्षमा कडाइ गरिएको छ।

गत साउन २१ मा राष्ट्रिय सहकारी महासंघको अगुवाइमा १६ वटा संघको प्रतिनिधित्व रहेको 'सहकारी सहजीकरण संयन्त्र' ले सहकारीहरूलाई प्रतिदिन ५ प्रतिशतभन्दा बढी बचत सदस्यलाई फिर्ता नगर्न, पर्याप्त तरलता कायम राख्न, नगद लाभांश वितरण नगर्न, स्वनियमनमा बस्न अपिल गरेको थियो। संयन्त्रको अपिल आएको १० दिन पनि नबित्दै सहकारी विभागले साउन ३१ मा ११ बुँदे निर्देशन जारी गर्दै सहकारी संघसंस्थालाई उच्च वित्तीय अनुशासन कायम गर्न र स्वनियमनमा बस्न भनेको छ।

यद्यपि सहकारी संस्थाहरूमा देखिएको गैरवित्तीय अनुशासनमा भने कमी आउनुको साटो झनै बढ्दो छ। एकातिर सहकारी संस्थाहरूमा निक्षेप झिक्नेको लर्को बढेको छ भने अर्कोतिर सहकारी संस्थाले पनि बचतकर्ताको मागअनुसार निक्षेप फिर्ता गर्न सकेका छैनन्। यही कारण आर्थिक रूपमा ठूला र बलिया भनिएका सहकारी संस्थाले पनि सूचना जारी गरेर तत्काल सदस्यलाई बचत फिर्ता दिन नसकिएको बताउँदै आएका छन्। उदाहरणका लागि काठमाडौंमा सञ्चालित एक बचत तथा ऋण सहकारी संस्थाले गत साउन ३१ मा सूचना निकालेर आर्थिक संकटकै कारण १० दिन बचतकर्ताको बचत फिर्ता दिन नसकिने बताएको छ। 'लामो समयदेखि देशको हरेक क्षेत्रमा बढ्दो आर्थिक प्रभाव अझ सहकारी क्षेत्रमा पर्न गएको विषम परिस्थितिको असरले यो संस्था पनि अछुतो रहन सकेन,' उक्त संस्थाको सूचनामा भनिएको छ, 'तसर्थ आजदेखि १० दिनसम्म बचत रकम भुक्तानीमा रोक लगाई सम्पूर्ण व्यवस्थापन तथा कर्मचारी कर्जा चुक्ता र पुँजी अभिवृद्धिमा प्रभावकारी ढंगले लागी सदस्यहरूमा यथावत् सेवा सुविधा प्रवाह गर्ने वाचा गर्दछौं।'

काठमाडौंमै सञ्चालित अर्को एक बहुउद्देश्यीय सहकारी संस्थाले बुधबार (भदौ १ मा) सूचना जारी गरेर केही समयसम्म मुद्दती, अवधि र बोनस बचतको रकम भुक्तानी गर्न नसकिने तथा चल्ती बचतमा पनि तोकिएको सीमाभन्दा बढी फिर्ता गर्न नसकिने बताएको छ। 'लामो समयदेखि देशका हरेक क्षेत्रमा बढ्दो आर्थिक प्रभाव अझ सहकारी क्षेत्रमा पर्न गएको विषम परिस्थितिको असरले यो संस्था पनि अछुतो रहन सकेन,' उक्त संस्थाको सूचनामा उल्लेख छ, 'तसर्थ आजको दिनदेखि अर्को सूचना नआएसम्म काउन्टर समय १०:१५ देखि १ बजेसम्म गरिएको र चल्ती बचतमा जो जसको दैनिक कारोबार गर्ने सदस्यहरूको हकमा प्रत्येक दिन २५ हजार रुपैयाँ र कहिलेकाहीं बचत हकमा साप्ताहिक २५ हजार रुपैयाँसम्म भुक्तानी गर्ने जानकारी गराइन्छ।'

पछिल्लो समयमा सहकारी संस्थाहरूमा बचत झिक्नेको चाप बढेको र संस्थाहरूलाई उक्त चाप थेग्न हम्मेहम्मे परेको राष्ट्रिय सहकारी महासंघका अध्यक्ष मीनराज कँडेलले स्विकारे। ललितपुरको देउराली, काठमाडौंको गौतमश्री र धरानको बाराही सहकारीमा समस्या देखिएसँगै अरू आर्थिक रूपमा राम्रा देखिएका सहकारीमा पनि बचत झिक्नेको भीड बढेको उनले बताए। 'सहकारीलाई राम्रोसँग बुझेका ठूला र बचतकर्ताले पनि योजनाबद्ध रूपमा बचत झिकेको देखियो,' उनले भने, 'एकैपटक धेरै बचत फिर्ता गर्नुपर्दा आर्थिक रूपमा बलिया संस्थामा पनि अप्ठ्यारो परेको देखिन्छ।' यही कारण सहकारी सहजीकरण संयन्त्रले वित्तीय अनुशासन कायम गर्न, सम्पत्ति तथा दायित्व राम्रोसँग व्यवस्थापन गर्न संस्थाहरूलाई अपिल गरेको कँडेलको भनाइ छ।

लामो समयदेखि वित्तीय प्रणालीमा देखिएको तरलता अभावको समस्याबाट सहकारी क्षेत्र पनि प्रभावित भइरहेको समयमा राष्ट्रिय सहकारी महासंघलगायत

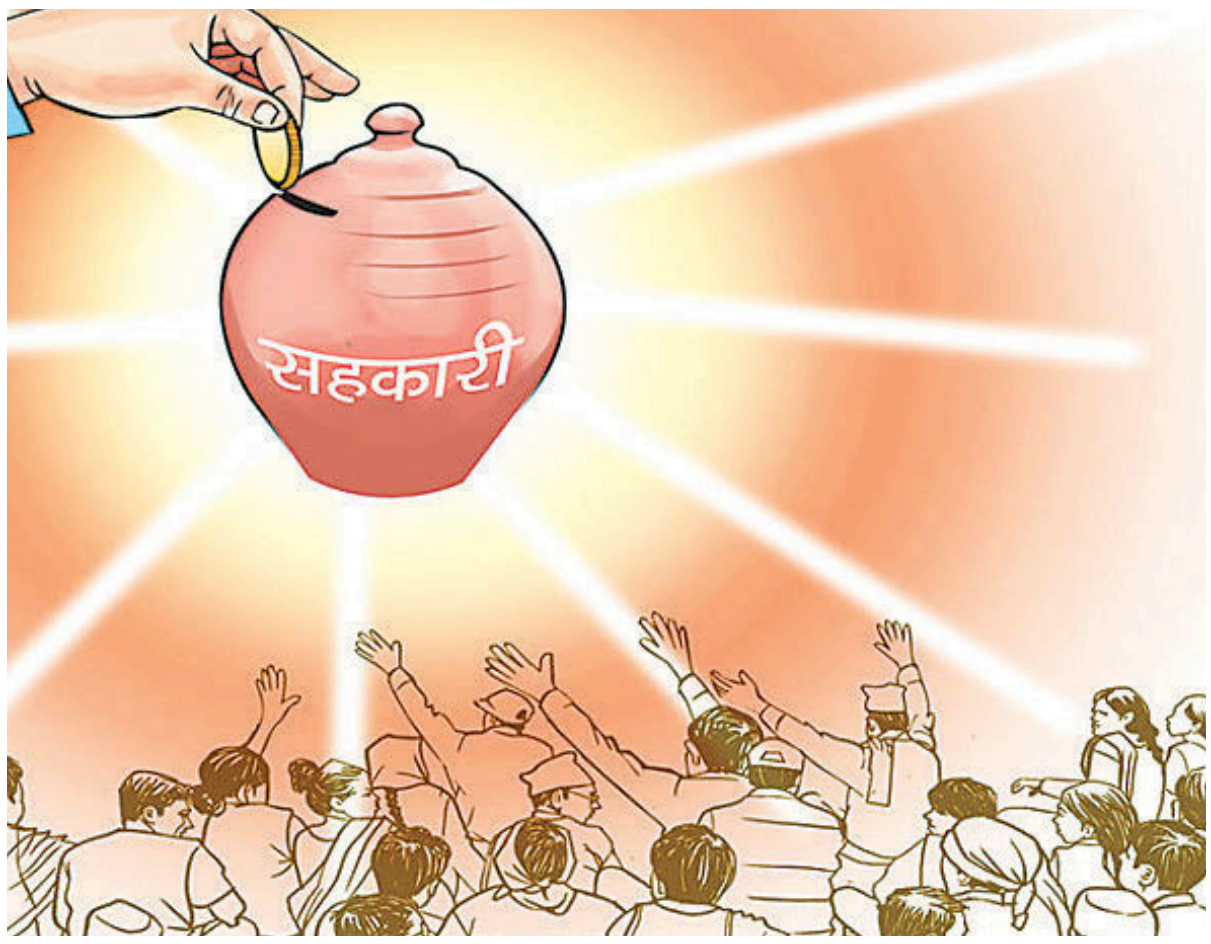

निकायको अपिलले सहकारीका सदस्य झनै आत्तिएको नेपाल बचत तथा ऋण केन्द्रीय सहकारी संघका पूर्वप्रमुख कार्यकारी अधिकृत विष्णुप्रसाद पाठकले बताए। संस्थाहरूमा अलिअलि समस्या देखिन थालेको समयमा बचत फिर्तामा कडाइ गर्नू भन्ने सहकारी महासंघको अगुवाइमा १६ वटा संघको अपिलले सदस्यहरू अत्तालिएको उनको भनाइ छ। 'महासंघका पदाधिकारीहरूसँग वित्तीय ज्ञानको अभाव देखियो। यहीकारण उहाँहरूले बोल्न नहुने कुरा बोल्नुभयो। बचत फिर्ता दिनू, नदिनू भन्ने अधिकार संघलाई छैन,' उनले भने, 'लोकप्रिय हुने लोभमा महासंघका पदाधिकारीहरूले जारी गरेको अपिलले सहकारी संस्थाहरूमा बचत झिक्नेको भीड बढेको छ।' महासंघले सार्वजनिक रूपमै अपिल गर्नुको साटो समस्यामा रहेका सहकारीलाई सुधारका लागि सुझाव, सल्लाह, प्राविधिक र आर्थिक सहयोग गर्नुपर्ने उनको भनाइ छ।

५ प्रतिशतका दरले बचत फिर्ता

सहकारीका सदस्यहरूलाई प्रतिदिन ५ प्रतिशत मात्रै फिर्ता दिन सहकारी सहजीकरण संयन्त्रले अपिल गरेको छ। तरलता अभावबाट संस्था जोगाउन भन्दै राष्ट्रिय सहकारी महासंघको अगुवाइमा १६ वटा संघका प्रतिनिधिले दुई साताअघि उक्त अपिल गरेका हुन्। ऐच्छिक साधारण एवं कारोबार बचतको भुक्तानी गर्दा साप्ताहिक, मासिक वा आपसी सहमतिमा भुक्तानी गर्ने व्यवस्था मिलाउन संयन्त्रले आग्रह गरेको छ। सेयर पुँजी निश्चित अवधिपछि एकमुष्ट भुक्तानी लिने गरी राखिएको आवधिक (मुद्दती) बचत, क्रमिक बचत रकम अवधि समाप्त हुनुअघि नदिन पनि सहकारीलाई अनुरोध गरेका छन्। भाखा नाघेको ऋण तत्काल उठाउन अपिल गरिएको छ। 'राष्ट्रिय अर्थतन्त्र, समग्र बैंक, वित्तीय एवं सहकारी क्षेत्रमा देखिएको तरलता समस्या निराकरण गर्न उच्च तरलता व्यवस्थापन गर्नुपर्ने,' अपिलमा भनिएको छ, 'भाखा नाघेका ऋण बढ्नुका साथै बचत फिर्ताको चाप बढिरहेकाले ऋण असुलीमा जोड दिने।' तरलता समस्यामा सुधार नहुन्जेल संस्थाले अचल सम्पत्ति खरिद नगर्ने, अनावश्यक खर्च नगरी जोखिम व्यवस्थापन र सुशासनमा सहयोग जोड दिन पनि संयन्त्रले भनेको छ। 'नगद लाभांश वितरण नगर्ने, कारोबारलाई सकेसम्म डिजिटल प्रणालीमा लैजाने, वित्तीय मापदण्ड (पर्ल्स) लागू गर्ने र महासंघ, सहकारी बैंक, केन्द्रीय संघ, प्रदेश वा जिल्ला संघहरूले सञ्चालन गरेका स्तरीकरण कार्यक्रममा संस्थालाई सहभागी गराउने र उद्देश्य मिल्ने अन्य सहकारी संस्थासँग एकीकरण गर्न भनिएको छ।

सात दिनभित्र मुख्य वित्तीय सूचक सार्वजनिक गर्न र त्यसपछि हरेक महिना वित्तीय विवरण सार्वजनिक गर्न सहकारी संघसंस्थालाई सहकारी विभागले निर्देशन दिएको छ। समस्याग्रस्त सहकारीको संख्या बढ्न थालेपछि सहकारी विभागले घाटामा चलेका तथा विनायोजन खोलिएका शाखा कार्यालय बन्द गर्न सहकारीलाई ११ बुँदे निर्देशन दिएको हो। केही सहकारीमा बचतकर्ताको रकम फिर्ता गर्न कठिनाइ भएको भन्ने सम्बन्धमा ध्यानाकर्षण भएको जनाउँदै विभागले सुशासनमा ध्यान दिन भनेको छ।

घाटामा रहेका सहकारीलाई नाफा नहुञ्जेलसम्म सेयर लाभांश र कर्मचारी बोनस कोषको रकम वितरण नगर्न, सञ्चालकहरूको सुविधा कटौती गर्न पनि विभागले निर्देशन दिएको छ। मितव्ययिता अपनाएर प्रशासनिक खर्च घटाउन तथा घरजग्गाजस्ता स्थिर सम्पत्तिमा सकेसम्म कर्जा लगानी नगर्न विभागले भनेको छ। 'ऋण असुली प्रक्रियालाई प्राथमिकता दिई कार्ययोजना बनाई कार्यान्वयन गर्नुपर्नेछ भने दीर्घकालीन स्रोत सुनिश्चित नगरी कर्जा लगानी नगर्नू,' विभागले भनेको छ।

मासिक र वार्षिक विवरण समयमै नियामक निकायमा पठाउन, आवश्यक वित्तीय सूचना कोपोमिस प्रणालीमा प्रविष्ट गर्न विभागले निर्देशन दिएको छ। सञ्चालक समिति, लेखा सुपरिवेक्षण समिति र व्यवस्थापकले संस्थाको नियमित कारोबार, तरलता, सम्पत्ति तथा दायित्वको नियमित जाँचबुझ गर्नुपर्ने विभागले जनाएको छ।

सहकारीमा बचत गर्दा सचेत बन्न आग्रह

सहकारी संस्थामा बचत गर्दा विशेष ध्यान दिन सरकारले सार्वजनिक अपिल गरेको छ। नेपाल सरकारी विज्ञापन बोर्डको नाममा बिहीबार सञ्चारमाध्यममा उक्त विज्ञापन प्रकाशन भएको छ। बचत गर्दा ध्यान दिऔं भन्ने शीर्षकमा प्रकाशित विज्ञापनमा भनिएको छ, 'सहकारीलगायत वित्तीय संस्थामा रकम जम्मा गर्दै हुनुहुन्छ ? हो भने, त्यस्तो संस्थाको वित्तीय विश्वसनीयताको परीक्षण गर्न नबिर्सौं। अधिक लाभको लोभमा नफसौं।' विज्ञापन बोर्डको उक्त निर्देशन सहकारी संस्थाप्रति पूर्वाग्रही भएर आएको राष्ट्रिय सहकारी महासंघका अध्यक्ष कँडेलले बताए।

गौतमश्रीलाई स्पष्टीकरण

काठमाडौं महानगरपालिका-१४, कुलेश्वरमा केन्द्रीय कार्यालय रहेको गौतमश्री बहुउद्देश्यीय सहकारी संस्थालाई भूमि व्यवस्था, सहकारी तथा गरिबी निवारण मन्त्रालयले स्पष्टीकरण सोधेको छ। करिब ५ हजार सदस्यको ७ अर्ब रुपैयाँभन्दा बढी हिनामिना गरेर सञ्चालकहरू फरार भएकाले उजुरी परेपछि सहकारी विभागले गत साउन १८ मा उक्त सहकारीलाई समस्याग्रस्त घोषणा गर्न मन्त्रालयलाई सिफारिस गरेको थियो। सोही सिफारिसका आधारमा उक्त सहकारीलाई १५ दिनको समय दिएर स्पष्टीकरण सोध्ने र चित्तबुझ्दो जवाफ नआए समस्याग्रस्त घोषणा गर्ने निर्णय भएको सहकारी विभागका रजिस्ट्रार रुद्रप्रसाद पण्डितले जानकारी दिए। 'सहकारीले बुधबार नै मन्त्रालयको पत्र बुझेको छ,' उनले भने, 'जवाफ पेस गर्न १५ दिनको समय दिइएको छ। तोकिएको समयमा चित्तबुझ्दो जवाफ नआए समस्याग्रस्त घोषणा गर्ने मन्त्रालयको तयारी छ।'

लघुवित्तविरुद्धको संघर्ष समितिलाई कारबाही गर्न निर्देशन

काठमाडौं (कास)- लघुवित्तविरुद्धको संघर्ष समितिलाई कारबाहीका लागि गृह मन्त्रालयले निर्देशन दिएको छ। विपन्न र उत्पीडित नागरिकको जीवनस्तर उकास्ने लघुवित्त संस्थाप्रति भ्रामक र कपोलकल्पित आरोप लगाई भ्रम छर्ने काम सुरु गरेको भन्दै समितिलाई कारबाही गर्न मन्त्रालयले बुधबार निर्देशन दिएको हो।

कानुनबमोजिम दर्ता भई नियामक निकायबाट सञ्चालनमा रहेका लघुवित्त संस्थाविरुद्ध संघर्ष समिति नामको अवैधानिक समूहले सुनियोजित रूपमा भ्रामक र कपोलकल्पित आरोप लगाएको हुँदा यस्ता काम तत्काल बन्द गर्नसमेत मन्त्रालयले भनेको छ। नेपाल लघुवित्त बैंकर्स संघले लघुवित्त संस्थाविरुद्ध संघर्ष समिति नामको अवैधानिक समूहले सुनियोजित तवरले आन्दोलन गरी कार्यक्रममा अवरोध सिर्जना गर्ने, कपोलकल्पित आक्षेप लगाई अनर्गल प्रचार गर्ने, यस क्षेत्रमा काम गर्ने लघुवित्तकर्मीहरूलाई कार्यक्रम बन्द गर्न धम्की दिई मनोबल कमजोर गराउने, सोझासाझा सदस्यलाई वित्तीय सेवा उपभोग गर्न बाधा पुऱ्याई लघुवित्त कार्यक्रमलाई नै धराशायी बनाउने कोसिस भइरहेको व्यहोरासहितको पत्र असार ३० मा गृह मन्त्रालयमा पेस गरेको थियो। संघको आग्रहका आधारमा गृह मन्त्रालयले उक्त समूहलाई कारबाही गर्ने निर्णय गरेर मातहतका निकायलाई निर्देशन दिएको हो। उक्त समूहलाई गृह मन्त्रालयले अवैधानिक समूह भनी घोषणा गरेको छ।

पश्चिम सेती र एसआर-६ जलविद्युत् आयोजनाको सर्वेक्षण सम्झौता

कान्तिपुर संवाददाता (काठमाडौं)

पश्चिम सेती र सेती नदी-६ (एसआर-६) जलविद्युत् आयोजनाको विस्तृत परियोजना अध्ययनका लागि सर्वेक्षण अनुमतिपत्र जारी गर्न लगानी बोर्डको कार्यालय र भारतीय कम्पनी एनएचपीसी लिमिटेडबीच सम्झौतापत्रमा हस्ताक्षर भएको छ। लगानी बोर्डका प्रमुख कार्यकारी अधिकृत सुशील भट्ट र एनएचपीचीका अध्यक्ष तथा प्रबन्ध निर्देशक अभयकुमार सिंहले बिहीबार सम्झौतापत्रमा हस्ताक्षर गरे।

सम्झौतापत्रअनुसार एनएचपीसीले सर्वेक्षण अनुमतिपत्र लिन पश्चिम सेती जलविद्युत् परियोजनाका लागि ४५ दिन र एसआर-६ जलविद्युत् आयोजनाका लागि ६ महिनाभित्र आवेदन दिइसक्नुपर्नेछ। सर्वेक्षण अनुमति पाएको दुई वर्षभित्र विस्तृत परियोजना प्रतिवेदन (डीपीआर) तयार पारी लगानी बोर्डको कार्यालयमा बुझाइसक्नुपर्नेछ। एनएचपीसीले परियोजनाको भौगर्भिक, प्राविधिक, सामाजिक, आर्थिक तथा वातावरणीय पक्षबारे अध्ययन गर्नेछ। परियोजनाको अनुमानित लागत, आयोजना निर्माण सुरु तथा सम्पन्न हुने समय र कार्ययोजना, बजार सुनिश्चितता, प्रसारणलाइन निर्माण, वित्तीय स्रोतको उपलब्धतालगायत विषयबारे पनि अध्ययन गरिनेछ। डीपीआर निर्माणपछि आयोजना अघि बढाउन चाहे लगानी बोर्डको कार्यालय र एनएचपीसीबीच परियोजना विकास सम्झौता (पीडीए) हुनेछ।

गत जेठ २३ मा बसेको लगानी बोर्डको ५१ औं बैठकले ७५० मेगावाट क्षमताको पश्चिम सेती र ४५० मेगावाट उत्पादन क्षमताको सेती नदी-६ आयोजनाको विकास तथा लगानीको खाका तयार पार्ने जिम्मा एनएचपीसी लिमिटेडलाई दिने निर्णय गरेको थियो। गत साउन २३ मा बसेको लगानी बोर्डको ५२ औं बैठकले सर्वेक्षण लाइसेन्स जारी गर्ने समझदारीपत्र अनुमोदन गरेको थियो। यी दुई आयोजना एउटै नदी बेसिनमा ५० किमिको दूरीमा छन्। माथिल्लो तटीय आयोजनाका रूपमा पश्चिम सेती र तल्लो तटीय आयोजनाका रूपमा एसआर-६ सँगसँगै निर्माण

सम्झौतापत्रमा हस्ताक्षर गर्दै लगानी बोर्डका प्रमुख कार्यकारी अधिकृत सुशील भट्ट र एनएचपीचीका अध्यक्ष तथा प्रबन्ध निर्देशक अभय कुमार सिंह। *तस्बिर : सन्जोग मानन्धर/कान्तिपुर*

भए कुल १२ मेगावाट क्षमता बराबरको विद्युत् उत्पादन हुनेछ।

सेती नदी करिडोरमा उत्पादित विद्युत् राष्ट्रिय तथा अन्तरदेशीय प्रसारणलाइनमार्फत व्यापार सहजीकरण गर्न चैनपुर-बनलेक-न्यु अत्तरिया १५० किमि लामो ४ सय केभी प्रसारण लाइन निर्माण गर्न भारत सरकारको सहुलियतपूर्ण ऋण (लाइन अफ क्रेडिट) परिचालन गर्ने तयारी छ। प्रस्तावित पश्चिम सेती जलविद्युत् आयोजनाबाट बझाङका बागथला, देउरा, रायललगायत घना आवादी भएका स्थान प्रभावित हुने देखिएको छ। यो आयोजना बनाउँदा देउरा बजार र माथिल्लो तटीय क्षेत्र पूर्ण रूपमा डुबानमा पर्नेछ। पश्चिम सेती आयोजनाको लागत १३२० मिलियन अमेरिकी डलर र एसआर-६ आयोजनाको लागत ८०० मिलियन अमेरिकी डलर बराबर रहने प्रारम्भिक अनुमान छ।

आयोजनाको सर्वेक्षण सम्झौता कार्यक्रममा प्रधानमन्त्री शेरबहादुर देउवाले नेपाल र भारतबीच द्विपक्षीय लगानी तथा विद्युत् व्यापारका लागि थप टेवा पुगेको बताए। नेपालले तुलनात्मक लाभको वस्तुका रूपमा जलविद्युत्लाई अघि बढाउन खोजेको र त्यसका लागि भारतको सहयोग आवश्यक रहेको उनको भनाइ छ। 'द्विपक्षीय लगानी तथा व्यापारका लागि जलविद्युत् एक महत्त्वपूर्ण क्षेत्र हो। नेपालमा बढी भएको बिजुली भारतले किन्नेमा म विश्वस्त छु। अन्तरदेशीय बिजुली व्यापारका लागि यो कदमले थप मद्दत गर्नेछ,' देउवाले भने।

सर्वेक्षण सम्झौतापछि लगानी बोर्डका प्रमुख कार्यकारी अधिकृत सुशील भट्टले यी आयोजना सक्दो चाँडो बनून् भन्ने चाहना दुवै पक्षबाट रहेको बताए। 'लगानी बोर्डसँगको छलफलका क्रममा एनएचपीसीले पनि यी आयोजना जतिसक्दो चाँडो बनाउन चाहेको देखिन्छ। दुवै आयोजना एकसाथ बन्दा हालसम्मकै ठूलो विद्युत् परियोजना बन्नेछ,' भट्टले भने। एनएसपीसीले सन् २०३५ सम्ममा ५० हजार मेगावाट बिजुली उत्पादन गर्ने लक्ष्य राखेको अध्यक्ष तथा प्रबन्ध निर्देशक अभयकुमार सिंहको भनाइ छ। यो आयोजना लक्षित समयमै सकिनेमा आफू विश्वस्त रहेको उनले बताए।

चिनियाँ नाकामा रोकिए दसैंका सामान

लुगाकपडा, जुत्ताचप्पललगायत सामान मक्किने चिन्ता, कन्टेनरभित्रै कुहिन थाले फलफूल

बलराम घिमिरे (रसुवा)
अनिश तिवारी (सिन्धुपाल्चोक)

चीनले गत सातादेखि रसुवागढी नाकाबाट हुने निर्यात रोकेपछि दसैं र तिहारका लागि आयात गरिएका व्यापारीका अर्बौं मूल्यका सामान केरुङमै रोकिएका छन्। तिब्बत क्षेत्रमा कोरोना संक्रमण बढेपछि चीनले गत आइतबारदेखि रसुवागढी नाकाबाट हुने निर्यातमा रोक लगाएको हो। निर्यातमा रोक लगाएपछि व्यापारीका अर्बौं मूल्य बराबरका सामान केरुङमै रोकिएका छन्।

नाका बन्द हुँदा दसैं, तिहार र जाडोका लागि आयात गरिएका लुगाकपडा, जुत्ताचप्पललगायतका सामान रोकिएको व्यापारी धर्म पौडेलले बताए। 'केरुङमा रोकिएका चिनियाँ ५० कन्टेनरमा दसैंतिहारका लागि सामान नेपाल ल्याउन लोड भएर राखिएको थियो,' उनले भने, 'उतै थन्किएका छन्। नाका खुल्ने भन्ने निश्चित नहुँदा अन्योल भएको छ।' चिनियाँ एक सय कन्टेनर सामान केरुङका गोदाममा थन्किएको उनको भनाइ छ। अहिले दसैंतिहारका लागि चीनको ईयू, गोन्जाओलगायत सहरबाट धमाधम सामान आयात भइरहेको उनले जनाए।

राजधानीलगायत मुलुकका मुख्य बजारमा चिनियाँ सामानकै वर्चस्व छ। केरुङमा रोकिएको सामान करिब २ अर्ब ५० करोड रुपैयाँ बराबरको रहेको पौडेलले बताए। नाका बन्द भएको बिहीबार १२ दिन पुगेको छ। कोरोनाका कारण चीनले अगस्ट २१ सम्म केरुङलगायत तिब्बतमा लकडाउन गरेको छ। तिब्बतमा लकडाउन भएका कारण केरुङसम्म आइसकेको सामान डाइभर्ट गरेर ल्याउन पनि नसकिने व्यवसायी बताउँछन्। केरुङबाट एक सातामा काठमाडौं आइपुग्ने सामान डाइभर्ट गरेर ल्याउन दुई महिना लाग्छ। दसैं सुरु हुन पाँच साता मात्र बाँकी छ।

चाडबाडको मुखमा आयात रोकिँदा सबैभन्दा बढी मर्कामा आफूहरू परेको व्यवसायीहरूको गुनासो छ। दसैंका सामान समयमै काठमाडौं पुऱ्याउन नसकिए व्यापारीहरूले व्यवसायबाटै हात धुनुपर्ने अवस्था आउने हिमालय सीमापार व्यापार संघका निवर्तमान उपाध्यक्ष मीनबहादुर श्रेष्ठले बताए। 'आयातमा व्यापारीको खर्बौं रुपैयाँ लगानी छ। सिजनमा ल्याउन नसके ब्याज तिर्न सकिन्न,' उनले भने। कोरोनाले दुई वर्ष थला परेको व्यवसाय तंग्रिन लागेका बेला फेरि नाका बन्द भएर सामान बाटोमै रोकिँदा मर्नु न बाँच्नुको अवस्था आउने व्यवसायीहरूको गुनासो छ। कोरोना भाइरस न्यूनीकरणको मापदण्ड पालना गर्दै चीनले रसुवागढी

तातोपानी नाका बन्द भएपछि चीनको तिब्बती क्षेत्रको सीमा इलाकामा थन्किएका चिनियाँ कन्टेनर। *तस्बिर : सौजन्य बाइदी शेर्पा*

नाकाबाट हुने निर्यात तत्काल खोल्न सरकारले विशेष पहल गर्नुपर्ने श्रेष्ठको भनाइ छ। दसैंमा चिनियाँ तयारी पोसाकको बढी माग हुने गरेको छ। चाडबाडको मुखमा सामान नआउँदा बजारमा सामानको अभाव हुने, महँगी बढ्नेलगायतको समस्या हुने व्यापारी बताउँछन्। आयात रोकिनु अघिसम्म नाकाबाट प्रतिदिन बढीमा १४ चिनियाँ कन्टेनर सामान आयात भइरहेको थियो। रसुवागढी नाकाबाट गत शनिबार बिहानसम्म सामान लोड भएका कन्टेनर नेपाल आएको रसुवा भन्सार कार्यालयका प्रमुख भन्सार अधिकृत रामप्रसाद मैनालीले जनाए।

'आइतबारदेखि नाकाबाट कन्टेनर आएका छैनन्, आयात ठप्प छ,' उनले भने, 'रसुवागढी नाकाबाट चीनतर्फ निर्यात नभएको ३० महिना भयो। मानिसको आवतजावत पनि बन्द छ।' चिनियाँ पक्षबाट आयात रोकेका विषयमा कुनै औपचारिक जानकारी भने नआएको मैनालीले जनाए। रसुवागढी नकाबाट दुईतर्फी व्यापार सञ्चालन गर्ने विषयमा भएको सहमति कार्यान्वयन नहुँदै फेरि नाका बन्द भएको छ।

गत असार ३० मा सम्पन्न नेपाल-चीन सीमासम्बन्धी परामर्श बैठकमा कोरोना भाइरस मापदण्डलाई पालना गर्दै रसुवागढी नाकाबाट आयात बढाउने तथा निर्यात गर्ने सहमति भएको थियो। भर्चुअल रूपमा भएको सीमासम्बन्धी परामर्श बैठकमा नेपाली प्रतिनिधिमण्डलको नेतृत्व परराष्ट्र मन्त्रालयका उत्तर पूर्वी एसिया महाशाखाका प्रमुख लोकबहादुर थापा र चिनियाँ टोलीको नेतृत्व परराष्ट्र मन्त्रालयको सीमा तथा समुद्र सम्बन्धित मामिला विभाग महानिर्देशक होङ लियाङले गरेका थिए। भूकम्पका कारण तातोपानी नाका बन्द भएपछि चीनबाट हुने धेरैजसो आयात ०७२ मंसिरदेखि यही नाकाबाट हुँदै आएको थियो। ०७६ माघ १५ देखि नै रसुवागढी नाका भएर चीनबाट हुने आयात तथा निर्यात प्रभावित छ। सुरुमा हिमपात र ल्होसार पर्वका कारण आयात, निर्यात बन्द भएको थियो। पछि कोरोना भाइरस देखा परेपछि रसुवागढी नाका भएर चीनबाट हुने आयात, निर्यात थप प्रभावित भएको हो। यसअघि पनि साढे पाँच महिना कोरोना महामारीका कारण नाका ठप्प रह्यो।

खासामै अलपत्र डेढ सय कन्टेनर

कोरोनाका कारण सिन्धुपाल्चोकबाट चीन जोड्ने तातोपानी नाकाबाट हुने आयात बन्द हुँदा नेपाल ल्याउने सामान बोकेका डेढ सयभन्दा बढी कन्टेनर चीनको सिगात्से, न्यालम, खासा र ल्हासामै रोकिएका छन्। दसैं लक्षित लत्ताकपडा, जुत्ता-चप्पल जस्ता सामग्री बोकेका डेढ सयभन्दा बढी कन्टेनर खासा, न्यालम र ल्हासामै अलपत्र परेको सिन्धुपाल्चोक उद्योग वाणिज्य संघका अध्यक्ष राजकुमार बस्नेतले जनाए। दसैं नजिकिँदै गर्दा चाडपर्व लक्षित व्यापारिक सामग्री उतै थन्किएपछि व्यापारी अन्योलमा छन्। 'डेढ सयभन्दा बढी कन्टेनर उतै रोकिएका छन्, सामग्री कन्टेनरमै अलपत्र परेर बिग्रिरहँदा व्यापारी मारमा छन्,' बस्नेतले भने। तिब्बत अटोनमस रिजन (टार) को इलाकाभेग खासा क्षेत्रमा रोकिएका धेरैजसो कन्टेनरमा रहेका स्याउ, लसुन र नासपातीजस्ता फलफूल कुहिएको तिब्बतस्थित सिल्क कम्पनीका व्यापारी वाङ् दी शेर्पाले बताए। 'तिब्बतको सिगात्से, केरुङ, खासा, न्यालम जस्ता बोर्डर एरियामा निषेधाज्ञा छ, दिनहुँ पीसीआर चेक भइरहेको छ, त्यसपछि मात्रै अरू गतिविधि खुला गर्ने चिनियाँ नीति छ,' शेर्पाले भने।

नेपाल एसबिआई बैंक लिमिटेड
NEPAL SBI BANK LTD.
परिवर्तनशील नेपालको सर्वाधिक लोकप्रिय बैंक

शाखा कार्यालयका लागि घरबहाल लिने सम्बन्धि सूचना

प्रथमपटक प्रकाशित मिति: २०७९/०५/०३

यस बैंकलाई तपसिलमा उल्लेखित स्थानमा नयाँ शाखा कार्यालय स्थापना गरी संचालन गर्न तपसिलमा उल्लेखित विवरण बमोजिमको घर/भवन आवश्यक परेकाले यो सूचना प्रकाशित गरिएको छ । इच्छुक घरधनीले यो सूचना प्रकाशित भएको मितिले १५ दिन भित्र कार्यालय समयभित्र (सो दिन सार्वजनिक विदा परेमा सो लगत्तै कार्यालय खुलेको दिन) तल उल्लेखित ठेगानामा आफ्नो शिलबन्दी प्रस्ताव पेश गर्नुहुन अनुरोध छ ।

क्र.सं.	घरबहाल लिने प्रस्तावित स्थान	कैफियत
१	दुहबी, सुनसरी	
२	सिरहा, सिरहा	
३	दुलेगौडा, तनहुँ	
४	अत्तरिया, कैलाली	

शिलबन्दी प्रस्तावमा खुलाउनुपर्ने विवरणहरु तथा संलग्न गर्नुपर्ने कागजातहरु:

१. भवन निर्मित जग्गाको जग्गाधनी प्रमाणपत्र पुर्जाको प्रतिलिपि ।
२. भाडामा दिन चाहेको भवन रहेको स्थानको पूर्ण विवरण, भवनको स्वीकृत नक्शा, भवन निर्माण सम्पन्न भएको प्रमाणपत्र र फोटो ।
३. घरधनी र सम्पर्क व्यक्तिको नाम, ठेगाना र सम्पर्क टेलिफोन नम्बर ।
४. प्रस्तावित भवनको मासिक भाडा रकम (कर सहित) ।
५. प्रस्तावित भवन बैंकलाई हस्तान्तरण गर्न सकिने मिति ।
६. यदि प्रस्तावित भवन फर्म वा कम्पनीको नाममा दर्ता कायम रहेको भएमा निम्न लिखित कागजातहरू अनिवार्य रूपमा संलग्न गर्नुपर्नेछ:
   - फर्म/कम्पनीको दर्ता प्रमाणपत्रको प्रतिलिपि
   - आयकर दर्ता प्रमाणपत्रको प्रतिलिपि तथा पछिल्लो आर्थिक वर्षको कर चुक्ता प्रमाणपत्र
   - कम्पनीको प्रबन्धपत्र तथा नियमावलीको प्रतिलिपि
   - कम्पनीको हकमा भवन भाडा दिने सम्बन्धी संचालक समितिको निर्णयको निर्णय उतार
७. यदि प्रस्तावित भवन भाडामा लिइएको जग्गामा निर्मित भएमा जग्गाधनी तथा भवन निर्माण गर्ने व्यक्ति/फर्म/कम्पनी बिचमा भएको सम्झौताको प्रतिलिपि ।

शर्तहरु :

१. प्रस्तावित भवनहरूमा पानी, ढल, तथा पर्याप्त पार्किङ्गको सुविधा सहित न्यूनतम ६ मिटर चौडाइको मोटर बाटोसंग जोडिएको हुनुपर्नेछ ।
२. प्रस्तावित भवनहरूमा ३ फेज विद्युतको आन्तरिक वाईरिङ्गको सुविधा हुनुपर्नेछ । साथै ३ फेज विद्युत जडानका लागि भवनको आसपासको क्षेत्रमा नेपाल विद्युत प्राधिकरणको वितरण लाईन भएको हुनुपर्नेछ ।
३. प्रस्तावित भवन सडक बिस्तार योजनामा नपरेको हुनुपर्नेछ ।
४. प्रस्तावित भवन भूकम्प प्रतिरोधात्मक पिलर सिस्टमबाट बनेको पक्की भवन हुनुपर्नेछ र बैंक संचालन गर्न उपयुक्त हुनुपर्नेछ ।
५. प्रस्तावित भवन शाखा कार्यालय संचालनार्थ घटीमा १५ वर्षको लागी बहालमा उपलब्ध गराउनु पर्नेछ ।
६. प्रस्तावित शाखाहरूमध्ये अत्तरिया, कैलाली स्थानको लागि भवनको न्युनतम क्षेत्रफल १,७०० र अधिकतम क्षेत्रफल २००० वर्ग फिट हुनुपर्नेछ । प्रस्तावित शाखाहरूमध्ये दुहबी, सुनसरी, दुलेगौडा, तनहुँ र सिरहा, सिरहा स्थानको लागि भवनको न्युनतम क्षेत्रफल १,८०० र अधिकतम क्षेत्रफल २२०० वर्ग फिट हुनुपर्नेछ । साथै, भुई तला बाहेक अन्य तलाहरू भाडामा उपलब्ध गराउन चाहेको भएमा भुई तलामा ATM राख्नका लागि 10 ft x 12 ft को ए.टि.एम. रुम (ATM ROOM) अनिवार्य रुपमा उपलब्ध गराउनु पर्नेछ ।
७. बैंकलाई विद्युत आपूर्तीका लागी आवश्यक पर्ने जेनेरेटर राख्ने स्थान अनिवार्य रूपमा नि:शुल्क उपलब्ध गराउनु पर्नेछ ।
८. बैंकले घरभाडा भुक्तानी गर्दा प्रचलित कानून अनुसार सम्पूर्ण कर (बहाल कर, स्थानिय निकायलाई भुक्तानी गर्नुपर्ने कर) घरधनी स्वयंले सम्बन्धित निकायमा भुक्तानी गर्नुपर्नेछ ।
९. भुई तला तथा प्रथम तलालाई विशेष ग्राहयता दिइने छ । निर्माण सम्पन्न भईसकेको घरलाई प्राथमिकता दिईने छ ।
१०. घरधनी स्वयमले पेश गरेको प्रस्ताव मात्र मान्य हुनेछ ।
११. कुनै कारण दर्शाई वा नदर्शाई स्विकृत गर्ने वा नगर्ने वा छनौटमा परेका प्रस्ताव उपर समेत पुन: नेगोसिएसन एवम् वार्ता गर्ने सर्वाधिकार बैंकमा सुरक्षित रहने छ । यस सम्बन्धी पत्राचार उपर समेत कुनै कारवाही गरिने छैन ।
१२. बैंकबाट कुनै प्रस्ताव स्वीकृत भएमा त्यस्तो स्वीकृत प्रस्तावका प्रस्तावक वा सम्पर्क व्यक्तिलाई सम्पर्क गरी बैंकले घरधनीसंग छुट्टै बहाल सम्झौता गरी प्रस्तावित घर वा भवन बहालमा लिने छ ।
१३. इच्छुक घरधनीले पेश गर्नुपर्ने प्रस्ताव शिलबन्दी गरी खामको बाहिरी भागमा प्रष्ट रुपमा "..... शाखा कार्यालयको लागि घर भाडा प्रस्ताव" उल्लेख गरी सामान्य सेवा विभाग, नेपाल एसबिआई बैंक लि., प्रधान कार्यालय, केशरमहल, काठमाडौंको ठेगानामा पेश गर्नुपर्नेछ ।
१४. म्याद नाघी प्राप्त हुन आएको प्रस्ताव उपर कुनै कारवाही अगाडी बढाइने छैन ।
१५. प्रस्ताव बमोजिमको घर/भवन स्विकृत भएमा घर बहाल सम्झौता गर्नु अघि उक्त घर/भवनधनीले सो घर/भवनको सुरक्षाको लागि घरको बिमा अनिवार्य रुपमा गराउनु पर्नेछ ।

सामान्य सेवा विभाग, केशर महल, काठमाडौं, फोन नं. ०१-४४३५६१३

भैरहवामा ग्राउन्ड ह्यान्डलिङमा आधा छुट

काठमाडौं (कास)- विदेशी वायु सेवालाई आकर्षित गर्न नागरिक उड्डयन प्राधिकरणले भैरहवास्थित गौतम बुद्ध अन्तर्राष्ट्रिय विमानस्थलको भूमिस्थ व्यवस्थापन (ग्राउन्ड ह्यान्डलिङ) शुल्कमा आधा छुट दिने निर्णय गरेको छ । 'नयाँ विमानस्थलमा विदेशी वायु सेवालाई आकर्षित गर्न पर्यटनमन्त्री जीवनराम श्रेष्ठको निर्देशनअनुसार प्राधिकरणका महानिर्देशकले यो निर्णय गर्नुभएको हो,' प्राधिकरणका सहायक प्रवक्ता ज्ञानेन्द्र भुलले भने ।

भैरहवामा विदेशी वायु सेवाको ग्राउन्ड ह्यान्डलिङ गर्दै आएको नेपाल वायु सेवा निगमले अब विदेशी वायु सेवालाई ५० प्रतिशत छुट दिनुपर्नेछ । 'निगमले यो नियम अनिवार्य लागू गर्नुपर्नेछ,' भुलले भने, 'उसले ग्राउन्ड ह्यान्डलिङ गरेबापत प्राधिकरणलाई कुल रकममा बुझाउने १५ प्रतिशत रोयल्टीमा कति सहुलियत दिनेबारे अर्को निर्णय चाँडै गरिनेछ ।' विदेशी वायु सेवालाई आकर्षित गर्न प्राधिकरणले भैरहवामा ल्यान्डिङ, पार्किङ, नेभिगेसन र सुरक्षा शुल्कमा शतप्रतिशत छुट दिएको छ । यो छुट आगामी पुस १७ देखि सञ्चालनमा ल्याउने भनिएको पोखरा विमानस्थलमा पनि कायमै रहने प्राधिकरणले जनाएको छ । प्राधिकरणले हाल यात्रु सेवा शुल्कबापत भैरहवामा प्रतियात्रु ३ हजार रुपैयाँ टिकटबाटै उठाउने गरेको छ । यो शुल्क यात्रुले टिकट खरिद गर्दा एजेन्सी वा वायु सेवामार्फत विमानस्थललाई बुझाउँछन् । टिकटमै गाभिएकाले यात्रुलाई यसबारे जानकारी हुँदैन ।

पर्यटन मन्त्रालयले हालै ल्याएको पर्यटन क्षेत्र पुनरुत्थान कार्ययोजनामा काठमाडौं बाहिरका दुइटा विमानस्थलमा विदेशी वायु सेवालाई आकर्षित गर्न दिइँदै आएको छुटलाई निरन्तरता दिने र अतिरिक्त छुट दिलाउने भनिएको थियो । यसै योजनामा टेकेर प्राधिकरणले निगमले गर्दै आएको ग्राउन्ड ह्यान्डलिङमा ५० प्रतिशत छुटको नियम ल्याएको हो ।

विदेशी वायु सेवालाई भैरहवा र पोखरामा दिइँदै आएको छुट अर्को निर्णय नहुन्जेलसम्मका लागि लागू गरिने प्राधिकरणको आन्तरिक विमानस्थल तथा सुविधादेय विभागद्वारा बिहीबार जजिरा एयरलगायतलाई दिइएको पत्रमा लेखिएको छ ।

भारतीयलाई नेपालमा लगानी आग्रह

काठमाडौं (कास)- सरकार र निजी क्षेत्रले नेपालमा लगानी भित्र्याउन भारतीय लगानीकर्तालाई आग्रह गरेका छन् । भारत उडिसाबाट नेपाल भ्रमणमा आएको उत्कल चेम्बर अफ कमर्स एन्ड इन्डस्ट्रिजका पदाधिकारीको स्वागतमा आयोजित एक कार्यक्रममा यस्तो आग्रह गरिएको हो ।

उद्योग मन्त्रालयको समन्वयमा नेपाल उद्योग वाणिज्य महासंघ, नेपाल उद्योग परिसंघ, नेपाल चेम्बर अफ कमर्स, नेपाल घरेलु तथा साना उद्योग महासंघले आयोजना गरेको कार्यक्रममा उद्योग, वाणिज्य तथा आपूर्तिमन्त्री दिलेन्द्रप्रसाद बडूले सरकारले लगानीको सहजताका लागि कानुनी एवम् प्रक्रियागत सुधार गरेको बताए ।

भारतसँग राजनीतिकसँगै सामाजिक, सांस्कृतिक, आर्थिक सम्बन्ध रहेको र भारतीय लगानीकर्ताले निर्धक्क भएर यहाँ लगानी गर्न सक्ने नेपाल उद्योग वाणिज्य महासंघका कार्यवाहक अध्यक्ष चन्द्रप्रसाद ढकालको भनाइ छ । भारतीय व्यापारी समुदायलाई नेपाली व्यापारी समुदायसँग व्यापार सम्बन्ध विस्तार र सुदृढ गर्न उनको आग्रह छ । 'यस भ्रमण दलका प्रतिनिधिबाट नयाँ स्तरको सहकार्य थालनी गरेर व्यापारिक सम्बन्धलाई नयाँ उचाइमा पुऱ्याउने प्रयास गरौं । सबै जना सदस्यले एक-एकवटा व्यवसायमा लगानी गर्ने प्रतिबद्धता व्यक्त गरौं,' उनले भने ।

नेपाल लगानीका लागि उचित गन्तव्य मुलुक भएकामा दुईमत नरहेको उत्कल चेम्बर अफ कमर्स एन्ड इन्डस्ट्रीका अध्यक्ष ब्रह्मा मिश्राको भनाइ छ । नेपाल सरकार र निजी क्षेत्रले भारतीय लगानीकर्तालाई गरेको सम्मानले आफूहरूलाई ऊर्जा मिलेको उनले बताए ।

संशोधन गरिएको सूचना

मिति २०७९/०५/०२ गते कान्तिपुर दैनिकको पृष्ठ १० मा हिमालयन ट्रष्ट नेपाललद्वारा प्रकाशित **बालमैत्री फर्निचर खरिद सम्बन्धी सिलबन्दी दरभाउ-पत्र आव्हानको सूचनामा** प्रथम पटक प्रकाशित मिति २०७९/०५/०२ हुनुपर्नेमा अन्यथा हुन गएकोले यसै सूचनाद्वारा सच्याइएको छ ।

हिमालयन ट्रष्ट नेपाल
डिल्लीबजार, काठमाडौं
फो नं. ०१४५१२१६८

अर्थ संक्षेप

टेलिकमले ल्यायो इन्डिया भ्वाइस प्याक

काठमाडौं (कास)- नेपाल टेलिकमले ग्राहकको सहजताका लागि भारतमा फोन गर्न इन्डिया भ्वाइस प्याक उपलब्ध गराएको छ । भदौ १ देखि लागू भएको यस प्याकेजअन्तर्गत उपलब्ध दैनिक, साप्ताहिक र मासिकमध्ये आफूलाई उपयुक्त अफर छनोट गरी सदुपयोग गर्न सकिन्छ । इन्डिया भ्वाइस प्याक डेली अफरअन्तर्गत २४ घण्टा (एक दिन) मा १७ मिनेट कुराकानी गर्न सकिने प्याक जम्मा ५९ रुपैयाँमा उपलब्ध छ । आफ्नो मोबाइलबाट स्टार १४१५ ह्यास डायल गरी ७ नम्बर छनोटपछि यी प्याक खरिद प्रक्रिया अघि बढाउन सकिने कम्पनीले जनाएको छ ।

सुपर एपतिर भाइबर

काठमाडौं (कास)- राकुटेन भाइबरले 'सुपर एप' हुने आफ्नो उद्देश्यलाई पूर्णता दिन भाइबरलाई फिनटेक श्रेणीमा पनि ल्याउने भएको छ । भाइबरको प्रमुख कार्यकारी निर्देशकमा हालै नियुक्ति पाएका ओफिर इयालले उक्त योजना ल्याएका हुन् । प्रयोगकर्तालाई भाइबरको प्लेटफर्मभित्र डिजिटल वालेट बनाउने सुविधा प्रदान गर्दै भाइबर 'इन-एप' पेमेन्ट सर्भिस सुरु गर्न लागिएको पनि भाइबरले जनाएको छ । बिल तिर्न, सामान खरिद गर्न र अन्य व्यक्तिलाई पैसा ट्रान्सफर गर्न भाइबरको 'पेमेन्ट सर्भिस' बैंक अकाउन्ट एवम् भिजा र मास्टरकार्डसँग लिंक गर्न सकिने कम्पनीको भनाइ छ ।

एनएमबीको स्मार्ट नारी बचत खाता

काठमाडौं (कास)- एनएमबी बैंकले देश तथा विदेशमा बस्ने नेपाली महिलालाई लक्षित गर्दै 'स्मार्ट नारी बचत खाता' सञ्चालनमा ल्याएको छ । महिलालाई बचततर्फ प्रोत्साहित गर्ने र डिजिटल कारोबारमा सक्रिय बनाउने प्रयासस्वरूप आकर्षक योजना ल्याइएको बैंकले जनाएको छ । योजनाअन्तर्गत स्वास्थ्य जाँचमा गरिने डिजिटल भुक्तानीमा वार्षिक ५ हजारसम्म क्यासब्याक पाउन सक्नेछन् । ग्राहकले नि:शुल्क डेबिट कार्ड, क्रेडिट कार्ड, डलर कार्ड, मेरो सेयर, डिम्याटलगायतका सुविधाको फाइदा लिन सक्नेछन् ।

एनसीसीले गऱ्यो लघुकर्जा बिमा सम्झौता

काठमाडौं (कास)- लघुवित्त तथा विपन्न वर्ग कर्जा सुरक्षणका लागि नेपाल क्रेडिट एन्ड कमर्स बैंक (एनसीसी) र निक्षेप तथा कर्जा सुरक्षण कोषबीच सम्झौता भएको छ । सम्झौतापत्रमा बिहीबार कोषका तर्फबाट प्रमुख कार्यकारी अधिकृत रमेश घिमिरे र बैंकका तर्फबाट प्रमुख कार्यकारी अधिकृत रमेशराज अर्यालले हस्ताक्षर गरे । सम्झौतासँगै एनसीसी बैंकले साना तथा मझौला उद्यम कर्जा र कृषि कर्जाअन्तर्गत प्रवाह गरेको एक करोड रुपैयाँसम्मको लगानी कोषमा सुरक्षित हुनेछ ।

नेपाल स्टक एक्सचेन्ज

२ भदौ २०७९ को कारोबार

कम्पनीको नाम	अघिल्लो दिनको मूल्य	अन्तिम मूल्य	कारोबार संख्या	फरक
राष्ट्रिय बीमा कम्पनी	१४२५०	१४२५१	३२०	१
बोटलर्स नेपाल	१३७२०	१३९९०	१६६	२७०
राष्ट्रिय बीमा कम्पनी प्रो. से.	११४०७	११६२५	५०	२१८
साल्ट ट्रेडिङ कर्पोरेसन	४१४५	४१८४	१९८५	३९
महिला लघुवित्त	३९१०	३९२०	९४३	१०
उपकार लघुवित्त	३७०६	३७०८	१४०८	२
विशाल बजार कम्पनी	३६००	३६८०	१३०	८०
हिमालयन डिस्टिलरी	३५४०	३५८०	१३९०६	४०
नेस्डो समृद्ध लघुवित्त	३९९०	३२०७	१४६९२	१७
जाल्पा सामुदायिक लघुवित्त	३०८८	३१२९	३६९८	४१
जिवन विकास लघुवित्त	२७२५	२७६१	४२७१	३६
फरवार्ड माइक्रोफाइनान्स	२६८५	२७२५	६६९०	४०
नेसनल माइक्रोफाइनान्स	२३२५	२३५०	३३१८	२५
सिटिजन इनभेस्टमेन्ट ट्रस्ट	२११०	२११४	८१६७	४
जनउत्थान सामुदायिक लघुवित्त	९९९	९९००	२२४	-९९
स्वाभिमान लघुवित्त	१६५०	१६५५	४०३	५
सामुदायिक लघुवित्त	१४२७.९	१४३२.२	३७९	४.३
सपोर्ट माइक्रोफाइनान्स	१४६३	१४९५	५३४	-४८
लाइफ इन्स्योरेन्स को.	१३८९.९	१४०८	६४५३	१८.१
स्वावलम्बन लघुवित्त	१३२५.९	१३३६	२५२६८	१०.१
ग्लोबल आईएमई लघुवित्त	१३०५.२	१३३०	१४१०	२४.८
लक्ष्मी लघुवित्त	१२६०	१३०५	१२६३	४५
मिथीला लघुवित्त	१२०१	१२३५	३०२	३४
मानुषी लघुवित्त	१२०२	१२१५.२	९९५	१३.२
महुली लघुवित्त	११७६	१२१२	२४७	३६
आशा लघुवित्त	११७१	११९७.९	८९५	२६.९
राष्ट्र उत्थान लघुवित्त	११६७.९	११८६	३००१	१८.१
साना किसान लघुवित्त	१०९४	१११२.९	५०४६	१८.९
कालिका लघुवित्त	१०८७	१०९९	१२९७	१२
मिर्मिरे माइक्रोफाइनान्स	१०५१.७	१०९८	३८९०	४६.३
सबैको लघुवित्त	१०५८.४	१०७४	८१८	१५.६
चन्द्रागिरी हिल्स	१०५८	१०६५	११३५	७
छिमेक लघुवित्त	१०४९.३	१०६३.५	६५७०	१४.२
साधना लघुवित्त	१०५८	१०५५.१	४८८	-२.९
मनकामना स्मार्ट लघुवित्त	१०३४	१०४८.६	१५३२	१४.६
वेन नेपाल लघुवित्त	१०३१	१०४०	२३०	९
गुराँस लघुवित्त	१०२८	१०३४	२४२	६
इन्फिनिटी लघुवित्त	१००८	१०१८.८	१७३४	१०.८
गुडविल फाइनान्स डिभेन्चर २०८३	१०२५	१०१५	२००	-१०
गणपति माइक्रोफाइनान्स	९८४	१०१३.९	११२	२९.९
निर्धन उत्थान लघुवित्त	१०००	१०१०	९४५१	१०
डिप्रोक्स लघुवित्त	९८१.५	१००५	७०२४	२३.५
उन्नती सहकार्य लघुवित्त	१०००	१००१	४५२	१
नेरूद्धे लघुवित्त	९६८.१	१०००	२२८२	३१.९
विजय लघुवित्त	९७९	९९०.२	५५६	११.२
प्राइम डिभेन्चर २०८८	०	९८०	२५	-२०
स्वरोजगार लघुवित्त	९७१	९७५.२	३१३१	४.२
सिभिल लघुवित्त	९१८	९४२	९१४	२४
नेपाल दूरसंचार कम्पनी	९१४	९३८	४६८०४	२४
किसान लघुवित्त	९४४	९३५	९२७	-९
समिट लघुवित्त	९११	९२८	५९२	१७
आरएमडीसी लघुवित्त	८७९	९०४.९	८६४८	२५.९
एनआइसी एसिया लघुवित्त	८८०	८८२	४२३९	२
मेरो माइक्रोफाइनान्स	८६६	८८०	४६९६	१४
समता घरेलु लघुवित्त	८६३	८७५	८२०	९२
माउन्टेन इनर्जी	८६०	८६२.४	८४७५	२.४
आरम्भ चौतारी लघुवित्त	८२७	८५९.८	२०६१	३२.८
नयाँ सारथी लघुवित्त	८५५	८५९	५५०	४
रूरू जलविद्युत	८३९	८४५	६९९	६
नेपाल इन्भेस्टमेन्ट बैंक डिभेन्चर २०८४	८३४	८४०	८०	६
शिखर इन्स्योरेन्स	८२८	८३४	८५६६	६
सूर्योदय वोमी लघुवित्त	८०५.२	८९२	३५३१	६.८
एसविएल डिभेन्चर २०८४	८२५	८७०.१	७५	-१४.९
नबिल बैंक लि.	७९४.५	८०२	५१३२०	७.५
सांग्रिला बैंक डिभेन्चर २०८७	८१०	८००	२२५	-१०
एनएमबी माइक्रोफाइनान्स	७९०	७९०	५४४५	०
विओके डिभेन्चर २०८६	७६५	७८०	५०	१५
नेपाल रिइन्स्योरेन्स कम्पनी	७६५	७७९	३२५६६	१४
ग्लोबल आइएमई बैंक डिभेन्चर २०८६/८७	७७०.१	७७५	३५	४.९
सिईडीबी हाइड्रोपावर	७५७.८	७६०.५	१३९९५	२.७
ग्रामिण विकास लघुवित्त	७४४.९	७५०.२	३७७४	५.३
नेको इन्स्योरेन्स	७९९	७४७	१६९९२	२८
फस्ट माइक्रोफाइनान्स	७१२	७२०	९२६६	८
इमर्जिङ नेपाल लि.	६८०	६९६	४५७७	१६
शिभम् सिमेन्ट	६७३.९	६८२	८८८९२	८.१
नेपाल लाइफ इन्स्योरेन्स	६७५	६७३	४३५०१	-२
एनआइसी एसिया बैंक	६६०	६६८	२९३७४	८
युनाइटेड इदी मर्दी हाइड्रो	६४५	६५४	११६००	९
रिडी पावर	६४४	६३२	१६३४५९	-१२
एसियन लाइफ इन्स्योरेन्स	५८८.१	६०२	२२२७६	१३.९
राधी विद्युत कं.	५९०.५	६००.२	३६९७९	९.७
गुर्खाज फाइनान्स	५७९	५९४.७	३४८७६	१५.७
नेसनल लाइफ इन्स्योरेन्स	५७२	५८४	६८७१	१२
आरएसडीसी लघुवित्त	५७१.१	५८२.२	२८७६	११.१
गुडविल फाइनान्स	५४२	५५०	२८६५८	८
आइसीएफसी फाइनान्स	५२८	५४१	९८७९९	१३
साहस उर्जा	५३०	५३८	४१४५२	८
सामलिङ पावर कं.	५३१.२	५३६	११०६५	४.८
एनएलजी इन्स्योरेन्स	५१०	५२०	१०५३८	१०
एनआरएन इनफ्रास्ट्रक्चर	४९६	५२०	२०५४२	२४
एभरेस्ट बैंक	५०६	५१०.५	९९८३५	४.५
अपर तामाकोशी	४७४	४९५.९	८३२१६	२१.९
नेपाल इन्स्योरेन्स	४८०.२	४९४.९	११०३०	१४.७
बिन्धयबासीनी हाइड्रो	४७५	४८९	२१९९३	१४
मैलुङ खोला जलविद्युत	४८१.९	४८९	२३६१	७.१
ओरेन्टीयल होटेल्स	४८०	४८५	११६३	५
तेह्रथुम पावर	४६५	४८४	३२५१	९९
नारायणी डेभलपमेन्ट बैंक	४६३	४६९	६१००	६
अरूण काबेली पावर	४४७	४५८	१२०६७०	११
मुक्तिनाथ विकास बैंक	४४३	४५५	२८४६४	१२
मञ्जुश्री फाइनान्स	४३४	४५०	२०४४५	१६
स्ट्यान्डर्ड चार्टड बैंक	४३०	४४१	१२८९०	११
बुद्धभूमी हाइड्रो	४२४.९	४३८.५	५९११	१३.६
आइएमई जनरल इन्स्योरेन्स	४२४.९	४३४.९	१४६८९	१०
जानकी फाइनान्स	४१७	४२७	१९२१४	१०
कालिका पावर	४०९	४१८	६४४५	९
हिमालयन एभरेस्ट इन्स्योरेन्स	४२४.९	४१७.९	३६१५१	-७
लुम्बिनी विकास बैंक	३९९.९	४१४	६७३९६	१४.१
नेपाल हाइड्रो	४०४	४१२	१६१४१	८
गरिमा विकास बैंक	४००	४११	५३८२३	११
महालक्ष्मी विकास बैंक	३९४.१	४०८	६६५३२	१३.९
चिलिमे हाइड्रो	४००	४०७	११७२५	७

कुल कारोबार मूल्य : २,०५७,९८०,०५७ **कारोबार संख्या :** ४१,५७१
सेयर संख्या : ५,१०१,२९० **नेप्से :** २,०६८.२६(२७.५) ▲

CALL FOR APPLICATION
INTERNATIONAL FELLOWSHIP IN GASTROENTEROLOGY
QiMET INTERNATIONAL

This is a call for application for International Fellowship in Gastroenterology, for the year 2022.

This is an international opportunity to do a Fellowship in Gastroenterology through QiMET International (QI). QI stands for 'Quality improvement Medical Education and Training' International and is a Medical Workforce Development organisation that seeks to provide a "Hybrid" Clinical and Leadership Education and Training programme for doctors seeking to develop their career in Gastroenterology and other clinical specialties. After a series of talks and initial meetings in November 2017, QI developed and implemented the International Fellowship in Gastroenterology in 2021.

I. COURSE OVERVIEW:
The Hybrid International Gastroenterology (HI-GASTRO) Training is a 4-year academic program.
The first 18 months of the training will be in Chitwan Medical College (CMC), Nepal. The next 2 years of training will be in Doncaster & Bassetlaw Teaching Hospital (DBTH), UK. The last 6 months of the training will be in CMC, Nepal.
Trainees will follow the Royal College of Physician (RCP) curriculum, RCP portfolio, and F. Res (Fellowship in Research) modules as part of the training. The Trainees are also required to write a 10,000 word Thesis and submit it in the CMC –IRC to complete the course. At the end of 4 years, the trainee will receive an International Fellowship in Gastroenterology and an F.RES from QiMET International. The International Fellowship in Gastroenterology will be awarded by QIMET international and DBTH. The degree of F. RES will be awarded by QiMET International.
The trainee will go to DBTH, UK through the Medical Training Initiative (MTI) Pathway.

II. FELLOWSHIP RECOGNITION:
- Royal College of Physicians, UK supports this Fellowship in Gastroenterology.

III. ELIGIBILITY CRITERIA:
- Doctors with an MBBS degree and one year of experience as a Medical Officer & registered in Nepal Medical Council are eligible to apply for this program.
- Those who have ever attempted/passed PLAB are not eligible for this exam.

IV. TRAINEE SELECTION & RECRUITMENT PROCESS:
- You will have to pass the HI-GASTRO Entrance exam conducted by QiMET International.
- You will subsequently have to deposit NRS. Three Lakhs as admission fee (Non-refundable).
- You will subsequently be offered the post of Pre – Fellowship Trainee at Chitwan Medical College in the Department of Gastroenterology.
- In the meantime, you will have to prepare for MRCP Part I and pass MRCP Part I. While preparing for MRCP Part I, you will have to simultaneously attend the academic teaching sessions online, via ZOOM, every Wednesday. These teaching sessions will be organized by QiMET International.
- Subsequent to passing the MRCP Part I exam, you will have to pay additional NRS. 25 lakhs (NRS Twenty Five Lakhs) within one month of passing the MRCP Part I exam, out of which 5 lakhs will be refunded at the end of the 4 years of the HI-Gastro Training Program.
- Subsequent to passing the MRCP Part I, you will have to work in CMC as a HI-Gastro International Training Registrar (ITR) in the Department of Gastroenterology before going to UK.
- During this period in CMC, you will have to pass OET exam with at least Grade 'B", in each testing area (speaking, listening, reading and writing) of the Occupational English Test (OET)-medicine version. You will have to undertake ACLS/BCLS training, complete the RCP portfolio, pass ARCP (Annual Review of Competency Progression) and complete the MTI process.
- Subsequent to completion of the aforementioned process, you will continue your next 2 years of training in in DBTH, UK.
- If you do not pass MRCP Part I by November 15, 2023, you will not be eligible for the HI-Gastro Training Program and your admission fee will not be refunded

V. STIPEND:
- The trainee will receive a stipend of 18,000 NRS (NRS Eighteen Thousand) per month at CMC during the first 18 months at CMC.
- The trainee will receive a stipend of thirty five thousand pounds per annum during the training period in DBTH.

VI. COURSE START DATE: The HI-GASTRO training program will commence from November 15, 2022

VII. ELIGIBILITY CRITERIA OF APPLYING MTI APPLICATION TO CONTINUE FELLOWSHIP IN GASTROENTEROLOGY TRAINING IN UK: PLEASE VISIT THE CMC WEBSITE AT www.cmc.edu.np

VIII. EXAM DETAILS:

20th September 2022
- MCQ- 50 MCQ questions
- Selected four candidates will appear for Stations on - Clinical OSCE, Aptitude and Leadership & Communication Skills
- QiMET International will conduct the exam.

EXAM VENUE: VIA ZOOM

22nd September 2022 (Only for selected 4 candidates from MCQ exam):
English test (Only for selected candidates)- 500 words essay
EXAM VENUE: Chitwan Medical College (Hospital Block)

23rd September, 2022
OSCE 3 stations – Clinical OSCE; Leadership and Communication; Aptitude
EXAM VENUE: Chitwan Medical College (Hospital Block)

APPLICATION CHARGE: NRS. 5000
APPLICATION FORM: Please log in to: www.cmc.edu.np
APPLICATION SUBMISSION DEADLINE: September 17, 2022
APPLICATION SUBMISSION: Please fill up the online application form by visiting www.cmc.edu.np
NO. OF SEATS : ONE

IX. DROP-IN SESSION FOR ANY QUERIES REGARDING THE HI-GASTRO PROGRAMME:
Drop-in sessions for any clarifications regarding the HI-GASTRO Program/Exams have been arranged on September 6 & 13, 2022 from 4.45 pm to 6.45 pm Nepali Time via Zoom. UK Consultants and Programme lead will be available to clarify your questions in the Drop-In session.

FOR QUERIES, PLEASE CONTACT:
- Ms. Indira Nepal : email – pg@cmc.edu.np Mobile - 9802961119
- Dr Niki Shrestha : email – shrestha.niki@cmc.edu.np Mobile - 9851202040

शक्तिको कृपामा ठेकेदार...

१ करोड १३ लाख ७७ हजार रुपैयाँमा पुल बनाउन २०७१ मंसिर २ मा भएको सम्झौताअनुसार २०७३ पुस १ मा काम सकिनुपर्ने थियो। तर शक्ति र सत्ताको आड पाएका अधिकारीले काम नगरी झुलाएका छन्।

भैंसेपाटी-सोह्रखुट्टे-चुनदेवी सडक दुई वर्षभित्र कालोपत्र गर्न २०७४ साउनमा पप्पु र महालक्ष्मी वर्ल्डवाइडले संयुक्त रूपमा ठेक्का हात पारेका थिए। २३ करोड ७२ लाखमा ठेक्का लगाइएको उक्त सडकमा कालोपत्र सुरु भएकै छैन। तर काठमाडौं उपत्यका सडक विस्तार आयोजनाले सम्झौता बमोजिम काम नगर्ने ठेकेदारलाई कारबाहीको दायरामा ल्याउनुको साटो उल्टै लागत बढाएर २६ करोड ९ लाख ४३ हजार पुऱ्याइदिएको छ।

सरकारले २ लेनसम्मका राष्ट्रिय राजमार्ग कालोपत्र गर्न आर्थिक वर्ष २०७६/७७ मा ७ हजार १ सय ९४ किमि र २०७७/७८ मा ८ हजार ४ सय ९४ किमिको लक्ष्यसहित बजेट विनियोजन गरेको थियो। दुई आर्थिक वर्षमा क्रमशः ६ हजार ३ सय ६४ किमि र ६ हजार ८ सय ७० किमि मात्रै कालोपत्र भयो। २०७६/७७ र २०७७/७८ मा क्रमशः १ हजार ४ सय ५० किमि र १ हजार ८ सय किमि नयाँ सडक निर्माण गर्न बजेट व्यवस्था गरिएकामा प्रगति क्रमशः ३ सय ६५ र ४ सय ७२ मात्रै भयो। यो २६ प्रतिशत मात्रै काम हो। तोकिएको अवधिमा काम नगरी अर्को वर्षका लागि योजना सारेर लागत बढाउने र त्यसबापत परिचालन खर्च लिएर हिनामिना गर्ने प्रवृत्ति छ।

महालेखा परीक्षकको वार्षिक प्रतिवेदनले पनि सरकारी संयन्त्र ठेकेदारसँग अनुचित रूपमा उदार बनेको विषयमा प्रश्न गर्दै आएको छ। १२ देखि ४० प्रतिशतभन्दा कम प्रगति भएका सडक निर्माणमा सरकारले ६० प्रतिशतसम्म रकम भुक्तानी गरेको भन्दै महालेखाले प्रश्न उठाएको छ। धनकुटाको भेडेटार-रवि-राँके सडक, सेलेघाट-रामेछाप-साँघुटार, लमही-घोराही तुल्सीपुर, बर्दिबास-जलेश्वर, चन्द्रौटा-कृष्णनगर, वसन्तपुर-कटहिया-कवागोठ सडकको भौतिक प्रगति १२ देखि ४२ प्रतिशत मात्र हुँदा परामर्शदातालाई ५० प्रतिशतसम्म भुक्तानी दिइएको छ। सम्झौताबमोजिम काम नभएका कतिपय आयोजनालाई पूरै रकम भुक्तानी दिइएको छ। तर, बेथिति नियन्त्रण गर्न सरकार नै जिम्मेवार बन्नुपर्ने महालेखाको प्रतिवेदनमा उल्लेख छ।

यस्ता बेथितिमा सरकारी अधिकारीहरूकै मिलेमतो देखिन्छ, यसमा अख्तियार न संसदीय समितिले चासो राखेका छन्। अकुत सम्पत्ति आर्जन, नीतिगत निर्णयका नाममा भएका सार्वजनिक सम्पत्ति हानि-नोक्सानी र राज्यको ढुकुटी दुरुपयोगसँग जोडिएका भ्रष्टाचार र अनियमितताका मुद्दालाई पन्छाएर अख्तियार तल्लो तहका सरकारी कर्मचारीबाट हुने अनियमितता र बेथितिमा मात्रै केन्द्रित भएको देखिन्छ। रुग्ण आयोजनाका नाममा भएको करोडौं रुपैयाँ हिनामिनामा अख्तियारको नजर नै परेको छैन।

भइसकेको ठेक्का अलपत्र पारेर उल्टै लागत बढाइनु अनियमितता हो भन्दै महालेखा परीक्षकको कार्यालयले दर्जनौं कम्पनीबाट क्षतिपूर्ति र जरिवाना भराउन सरकारलाई पटक-पटक निर्देशन दिएको छ। सरकारले त्यस्ता निर्देशनको बेवास्ता गर्दै आएको छ, अख्तियार पनि मूकदर्शक छ। ठेक्कामा बेइमानी गर्नेलाई अख्तियारले मुद्दा लगाउन नसक्ने होइन। निर्माण व्यवसायी तथा पूर्वमन्त्री विक्रम पाण्डे, ठेकेदारसमेत रहेका सांसद हरिनारायण रौनियार र अर्का निर्माण व्यवसायी रवि सिंहविरुद्ध भ्रष्टाचार आरोपमा विशेष अदालतमा मुद्दा दायर गरेको थियो। तर त्यस्ता धेरै आयोजना अलपत्र हुँदा अख्तियारले क्षेत्राधिकार भन्दै अनुसन्धान पनि गरेको छैन।

सम्झौताअनुसार काम नगरेका शारदाप्रसाद अधिकारीको शैलुङ कन्स्ट्रक्सनले दर्जन आयोजना अलपत्र पारेको छ। तर, उल्टै म्याद थप्दै आयोजनाको लागत पनि बढाइरहेको छ। कमल विनायक-नगरकोट सडकको म्याद सात पटक बढाइएको मात्र होइन, लागत पनि ३१ करोडबाट बढाएर ३६ करोड पुऱ्याइएको छ, ढोलाहिटी-सुनाकोठी-चापागाउँ सडकको लागत २३ करोडबाट बढाएर ३७ करोड बनाइएको छ।

अख्तियारका पूर्वप्रमुख आयुक्त सूर्यनाथ उपाध्याय आयोजना निर्माण र ठेक्कापट्टामा भएका अनियमितता रोक्ने पहिलो जिम्मेवारी ठेक्का सम्झौता गर्ने निकाय र रकम भुक्तानी दिने अर्थ मन्त्रालयको रहेको बताउँछन्। 'ठेक्काबमोजिम काम नभएपछि कारण खोज्ने, धरौटी रकम जफत गर्ने, ठेकेदारको सम्पत्ति रोक्का राख्नेलगायतका काम ठेक्का सम्झौता गर्ने र रकम जोहो गरिदिने निकायको हो,' उनले कान्तिपुरसँग भने।

एक/दुई वर्षमा निर्माण सम्पन्न गर्ने गरी करोडौंका ठेक्कापट्टा हात पार्ने, त्यसबापत पेस्की लिएर बाँडीचुँडी खाने तर समयमै काम सम्पन्न नगरी लागत बढाउने प्रवृत्तिले सरकारी ढुकुटीमा बोझ थपिँदै गएको उपाध्यायको भनाइ छ। 'तर यस्ता अनुचित र अनियमितता नियन्त्रण गर्न सरकार गम्भीर देखिएन,' उनले भने, 'भ्रष्टाचारको कसुरमा मात्रै जिम्मेवारी निर्वाह गर्ने गरी कानुन बनाएर राजनीतिक नेतृत्वले अख्तियारको हातखुट्टा बाँधेको छ। अनुचित र अनियमिततासम्बन्धी कारबाहीको क्षेत्राधिकार अख्तियारलाई दिनुपर्छ।'

सार्वजनिक खरिद ऐन, २०६३ को दफा ५९ मा खरिद सम्झौता गर्ने निर्माण व्यवसायीले सम्झौताबमोजिम काम सुरु नगरे, काम सुरु गरी बीचमै छाडे वा सम्झौताबमोजिम कामको प्रगति नगरे सरकारी/सार्वजनिक निकायले ठेक्का सम्झौता जुनसुकै बखत तोड्न सक्ने र सो कामबापत राखिएको धरौटी जफत गर्न सक्ने व्यवस्था छ। बाँकी कार्य पूरा गर्न ठेकेदारबाटै सरकारी बाँकी रकमसरह असुल हुने व्यवस्था पनि नियमावलीमा छ। राजनीतिक संरक्षणका कारण ठेकेदारले कारबाहीबाट उन्मुक्ति पाउँदै आएका छन्। सरकारले त उल्टै ठेकेदारको स्वार्थअनुकूल सार्वजनिक खरिद नियमावली संशोधन गर्दै आएको छ। यही क्रममा सम्झौता सकिए पनि आयोजनाको म्याद १ वर्षसम्म थप्न पाउने गरी गत असारमा नियमावली संशोधन गरिएको छ।

सडक विभागका महानिर्देशक अर्जुनजंग थापा भने समयमै काम सम्पन्न नगर्ने ठेकेदारसँग सम्झौता रद्द तथा धरौटी जफत गर्न सकिने भए पनि पुनः टेन्डर आह्वान गर्दा लागत बढ्ने भएकाले सुरु सम्झौता गर्नेलाई नै म्याद थप गर्नुपर्ने बाध्यता रहेको तर्क गर्छन्। भन्छन्, 'हामीसँग अन्तिम विकल्प भनेको ठेक्का तोड्ने हो तर ठेक्का तोड्दा लागत तीन गुणासम्म बढ्छ। मिलेसम्म पहिले सम्झौता गर्ने ठेकेदारबाटै काम गराउने गरी म्याद थप्दै आएका छौं।'

अख्तियारले केही दिनअघि मन्त्रालयका सचिव र विभागीय प्रमुखलाई बोलाएर ठेक्कापट्टामा भइरहेका अनियमितताबारे जानकारी लिएको थियो। अख्तियारले विकासे मन्त्रालयबाट भएका ठेक्कापट्टा, त्यसको कार्य प्रगति, सम्झौता मिति, थपिएको समय र हालको अवस्था तथा सम्झौता हुँदाबाट बढाइएको लागत अनुमानको विवरण पेस गर्न निर्देशन दिएको थियो। तर ठेक्का अलपत्र परेका सयौं उदाहरण भए पनि अख्तियारले आयोजना विशेषमा ध्यान दिएको छैन। 'सचिवहरूले कमजोरी भएका छन्, सुधारका लागि पनि प्रयास भइरहेको छ भन्नुभयो,' अख्तियारका प्रवक्ता श्यामप्रसाद भण्डारीले भने, 'हामी पनि सरकारबाट ठेक्का लगाइएका सम्झौताको विस्तृत विवरण आइसकेपछि के-कसरी अनुसन्धान गर्ने भन्ने निष्कर्ष निकाल्छौं।'

सर्वोच्च अदालतका पूर्वन्यायाधीश प्रकाश वस्तीले संवैधानिक निकायमा नियुक्ति गर्दा राजनीतिक भागबन्डा हुने गरेको र त्यसको असर ती निकायको कामकारबाहीमा देखिएको बताए। उनले भ्रष्टाचारसँग मित्रता गर्नेमै सबैको ध्यान केन्द्रित भएको टिप्पणी गरे। 'म आफैंले मुद्दाको वादी र प्रतिवादीका तर्फबाट बहस गरें, सर्वोच्चको न्यायाधीश पनि भएँ, अख्तियारको कानुनी सल्लाहकार बसें, मानवअधिकार आयोगमा पनि बसें। सबै अनुभवले के भन्छ भने देशमा आज अशासन छ, कसैले भन्दा पनि लाग्दैन, चिमोट्दा दुख्दैन। न ऐया, न आत्यु। शासन सत्तामा भएकाले जे गऱ्यो, त्यही ठीक हो भन्ने अवस्था छ,' राजधानीमा बिहीबार आयोजित एक कार्यक्रममा वस्तीले भने। उनले देशमा शासन गर्नेले जे गरे पनि हुने अवस्था आएको बताए। राजनीति विकृत भएको तर भोट दिने बेला उनै विकृतको पक्षमा लाग्दा देशले दुःख पाएको उनको टिप्पणी छ।

अख्तियारको ३१ औं वार्षिक प्रतिवेदनअनुसार अकुत सम्पत्ति आर्जन र राज्यको ढुकुटी दोहनसम्बन्धी मुद्दाको संख्या निकै कम छ। शक्ति र सत्ताको आडमा पाएका व्यक्तिसँग जोडिएका अनियमिततालाई प्रारम्भिक अनुसन्धानबाटै तामेलीमा पठाउने प्रपञ्च पनि अख्तियारमै देखिन्छ, जसका कारण ठेकेदारहरू कारबाहीबाट बच्दै आएका छन्।

चार छोरीसँगै...

'छाडेको विद्यालयमा पढ्न आउँदा केही दिन त अप्ठ्यारो पनि लाग्यो,' उनले भनिन्, 'पढ्नुपर्छ भनेर आफैंलाई सम्झाएँ। अहिले मन लाग्न थालेको छ।'

माइतीको खर्चले कतिन्जेल पढ्ने भन्ने लागेर एक निर्माण व्यवसायीको घरमा मासिक १० हजार रुपैयाँ पारिश्रमिकमा खाना पकाउने काम गर्दै आएको उनले बताइन्। यसबाहेक निर्माण कम्पनीमा कार्यालय सहयोगीको काम पनि गर्न थालेको उनले सुनाइन्। 'राम्रोसँग आफू पढ्ने र छोरीहरूलाई पनि पढाउने लक्ष्य लिएकी छु,' उनले भनिन्, 'सानैमा विवाह भयो। पढ्न पाइनँ, अब पढाइ पूरा गर्छु।'

उनका जेठी छोरी मुस्कान कक्षा ९ मा, माइली स्नेहा ७ मा र साइँली आयशा ६ मा अध्ययन गरिरहेका छन्। कान्छी छोरी एन्जल भने गुलरियास्थित एक निजी विद्यालयमा कक्षा १ मा पढ्दै छिन्। रेश्मी र माइली छोरीको कक्षा एउटै भए पनि सेक्सन फरक छ। 'अरू विषय गाह्रो छैन,' रेश्मीले भनिन्, 'गणित र साइन्समा अलि कमजोर छु।'

छोरी स्नेहाले दुवै विषय घरमा पढाउने गरेको उनले बताइन्। 'ममीले निकै ध्यान दिएर मैले सिकाएको गृहकार्य गर्नुहुन्छ,' स्नेहाले भनिन्, 'हामीबीच साथीको जस्तो व्यवहार छ।' कलिलो उमेरमा विवाह भएकी रेश्मी जनकपुरस्थित घरपरिवारका बारेमा केही बोल्न चाहन्नन्। 'बुबा भेटेरिनरीमा जागिरे हुनुहुन्थ्यो,' उनले भनिन्, 'अहिले पेन्सनमा निस्कनुभएको छ। जसोतसो गुजारा चलाउनुहुन्छ।' आमाबुबाको सहारामा भए पनि आफ्नो खुट्टामा उभिएर छोरी पढाउने लक्ष्य लिएको उनले बताइन्। 'बुबाआमा वृद्ध हुनुभयो,' उनले भनिन्, 'उहाँहरूलाई छाड्ने मन लाग्दैन।'

आयशा र एन्जेल आमासँगै बस्छन् भने मुस्कान र स्नेहा हजुरबुबा-हजुरआमासँग बस्छन्। आमाछोरी सँगसँगै विद्यालय आएको देख्दा अरूलाई पनि प्रेरणा मिल्ने विद्यालयका प्रधानाध्यापक भेजेन्द्रबहादुर थापाले बताए। उनीहरूको अवस्था र लगनशीलता देखेर सोही विद्यालयका शिक्षक प्रभात सुवेदीले उच्च शिक्षा हासिल गर्दासम्म छात्रवृत्ति दिने बताएका छन्। उनीहरूले पढाइलाई निरन्तरता दिए विद्यालय पोसाक, झोला, कापी-किताब आमाछोरी सबैलाई निःशुल्क उपलब्ध गराउने उनले बताए।

तु. बिक्रीमा
(लगानी गर्ने राम्रो मौका)
जावलाखेल भनिमण्डलमा मुख्य सडकमा चलिरहेको
बुटिक क्लासको रेष्टुरेण्ट
तु. बिक्रीमा
मूल्य रू. ७०,००,०००/-
(सत्तरी लाख मात्र)
सम्पर्क नं.
९८५१२२६३४०, ९८०१३९०८७१

रोजगारीमूलक प्राविधिक तालिममा भर्ना खुल्यो
तालिमपछि रोजगारीको अवसर (CTEVT बाट सम्बन्धन प्राप्त)
१. बालि विज्ञान (कृषि जे.टि.ए १८ महिने)
२. पशु विज्ञान (भेटेरिनरी जे.टि.ए.१८ महिने)
शैक्षिक योग्यताः SLC/SEE मा जुनसुकै ग्रेडमा उतिर्ण भएकाहरुले पनि अध्ययन गर्न पाउने, भाद्र १० गतेबाट निःशुल्क प्रवेश परिक्षा तयारी कक्षा संचालन हुदैछ।
फाराम भर्ने अन्तिम मिति : २०७९ भाद्र ५ गतेसम्म
प्रवेश परिक्षा : २०७९ भाद्र १६ गते, बिहान ८ बजे
कान्तिपुर टेक्निकल कलेज, बालाजु, काठमाण्डौ
01-4960605, 9841340744, 9863690441

निर्वाचनको मुखमा...

प्रदेश सरकारका प्रवक्ता उपेन्द्रप्रसाद घिमिरेले योजनाको काम समयमा सम्पन्न गर्नका लागि पहिलो चौमासिकमा योजना छनोट गर्ने र दोस्रो चौमासिकबाट कार्यान्वयन गर्ने लक्ष्यअनुसार भदौ १५ भित्र योजना छनोट गर्नुपर्ने व्यवस्था कार्यविधिमा राखिएको बताए। उनले नयाँ निर्वाचित भएर आउने सांसदले उक्त योजना कार्यान्वयन र अनुगमन गर्ने भएकाले यसलाई अन्यथा रूपमा लिन नहुने दाबी गरे।

आर्थिक मामिला तथा योजनामन्त्री इन्द्रबहादुर आङ्बोले ल्याएको चालु आर्थिक वर्षको बजेटमा प्रदेशसभा सदस्यको समान भूमिका रहने गरी स्थानीय तहमार्फत कार्यान्वयन हुने निर्वाचन क्षेत्र पूर्वाधार विशेष कार्यक्रमका लागि ९० करोड विनियोजन गरिएको छ। गत आर्थिक वर्षमा पनि प्रदेश सरकारले उक्त कार्यक्रमका लागि बजेट कार्यान्वयन गरेको थियो।

९३ सदस्यीय प्रदेशसभामा हाल कायम ९० सदस्यका लागि १/१ करोड बजेट विनियोजन गरिएको हो। माओवादीका टंक आङ्बुहाङ एमाले प्रवेश गरेको र एमालेका दुई जना प्रदेश सांसद काजीमान कागते र गोपालचन्द्र बुढाथोकीले राजीनामा दिएकाले तीन सदस्यको पद रिक्त छ।

गण्डकी प्रदेशका अर्थमन्त्री रामजीप्रसाद बरालले गत असार १ मा सार्वजनिक गरेको बजेटमा सांसदलाई दिइँदै आएको 'पूर्वाधार क्षेत्र विकास कार्यक्रम' कटौती गरिएको थियो। प्रतिनिधिसभा र प्रदेशसभा निर्वाचन नजिकिएका बेला सांसदकै बजेट कटौती नगर्न अर्थमन्त्रीलाई चौतर्फी दबाव आयो। मन्त्री, सत्तापक्षकै सांसद र आफ्नै पार्टीले समेत साथ नदिएपछि पुनः सांसदका लागि बजेट समेटियो। अर्थ विविध शीर्षकको बजेट खर्च गर्ने गरी पूर्वाधार क्षेत्र विकास कार्यक्रमलाई नाम परिवर्तन गरेर 'पूर्वाधार विकास कार्यक्रम' राखियो। शीर्षक फेरेर भए पनि सांसदका लागि बजेट छुट्याइएको अर्थ मन्त्रालयले जनाएको छ। अर्थ विविध शीर्षकमा चालुतर्फ ७६ करोड र पुँजीगततर्फ २८ करोड बजेट छुट्याइएको छ।

बजेट खर्चका लागि कार्यविधि र मापदण्ड आवश्यक पर्छ। शीर्षक परिवर्तन भएपछि नयाँ कार्यविधि बनाएर कार्यान्वयन गरिने अर्थमन्त्री बरालले बताए। 'बजेट खर्च, सम्झौता कहिलेसम्म गर्ने? भन्ने कार्यविधिले नै बताउँछ,' उनले भने, 'कार्यविधि नबनाएकाले अहिले बोल्न सकिएन।' मन्त्रालयका अनुसार समयमै कार्यविधि बने हालकै सांसदले पनि खर्च गर्न पाउनेछन्। विगतका वर्षमा जस्तै सरकारले यस वर्ष पनि प्रत्येक निर्वाचन क्षेत्रमा दुई करोडको दरले विनियोजन गरेको छ। गण्डकीमा प्रदेशका ३६ निर्वाचन क्षेत्र छन्।

गण्डकी प्रदेश सरकारले पहिलो वर्ष सांसदका लागि बजेट छुट्याएको थिएन तर सांसदले दबाब दिएपछि तत्कालीन मुख्यमन्त्री पृथ्वीसुब्बा गुरुङ सांसदका लागि बजेट छुट्याउन बाध्य भएका थिए। दोस्रो वर्षदेखि लगातार प्रतिनिर्वाचन क्षेत्र २ करोडका दरले ७२ करोड बाँडिँदै आएको छ। उक्त बजेट खर्चका लागि सरकारले कार्यविधि बनाएको थियो। सुरु-सुरुमा प्रत्यक्ष निर्वाचित सांसदले समानुपातिकलाई पेलेर बजेट खर्च गरेको भन्दै विवाद उत्पन्न भएपछि समानुपातिक र प्रत्यक्ष सांसदले बराबरी बजेट पाउने गरी कार्यविधि बनाइएको थियो। उक्त कार्यक्रम भौतिक पूर्वाधार, सहरी विकास तथा यातायात व्यवस्था मन्त्रालयले कार्यान्वयन गर्नेछ।

ऋणको सावाँ ब्याज तिर्न आउने अत्यन्त जरुरी सुचना

प्रकाशित मिति : २०७९/०५/३ गते

यस जेष्ट बचत तथा ऋण सहकारी संस्था लि. बाट विभिन्न मितिमा ऋण लिई आफ्नो व्यापार व्यवसाय तथा अन्य कारोबार गर्दै आउनु भएका केही सदस्यहरुले २०७९ असार मसान्तमा संस्थालाई बुझाउनु पर्ने सावाँ ब्याज नबुझाई बस्नु भएका सदस्यहरु र ऋणको भाखा नघाई संस्थाबाट पटक पटक विभिन्न माध्यमबाट ताकेता गराउँदा समेत समयमा साँवा ब्याज बुझाउन नआई आर्थिक अनुशासन पालना नगर्नु भएको हुँदा यो सुचना प्रकाशित मितिले १५ (पन्ध्र) दिन भित्रमा बुझाउनु पर्ने सम्पूर्ण साँवा, ब्याज, हर्जना समेत संस्थाको कुनै पनि कार्यालयमा सम्पर्क गरी चुक्ता गर्नु हुन यो सुचना प्रकाशित गरिएको छ। तोकिएको समयमा संस्था सँगको कारोबार हिसाब मिलान नगर्ने सदस्यहरुको सहकारी ऐन २०७४, सहकारी नियमावली २०७५, संस्थाको नीति तथा प्रचलित कानुन अनुसार ऋणी तथा जमानीहरुका तीन पुस्ते विवरण सहित ३५ दिने सार्वजनिक सुचना प्रकाशन गरी ऋण असुली प्रकृया अगाडी बढाउने व्यहोरा सुचित गरिन्छ।

यसबाट तपाईं ऋणी तथा जमानी सदस्यको व्यक्तिगत तथा सामाजिक जिवनमा पर्न जाने असरको जिम्मेवारी स्वंयम तपाईंहरु नै हुने समेत यसै सुचनाबाट जानकारी गराईन्छ।

दर्ता नं. १९६२/०६५/६६
जेष्ट बचत तथा ऋण सहकारी संस्था लिमिटेड
ZEST SAVING & CREDIT CO-OPERATIVE LIMITED
प्रधान कार्यालयः गोंगबु काठमाण्डौः फोन नं: ०१-४९८८५६१, ४९८८९५४, ४९८८७७१
सेवा केन्द्रहरुः हात्तीगौडा, काठमाडौं : फोन नं: ०१-४३७८००५, ०१-४३७४५२१ टोखा (मिल्टि), काठमाडौं, फोन नं.: ४८५१२४४४७१
कलङ्की, काठमाडौं फोन नं.: ०१-५२३४५५१, ०१-५२३४७१४ न्यूरोड, काठमाडौं, फोन नं.: ०१-५७१३८५४,०१-५७१३८४५
कोटेश्वर, काठमाडौं, फोन नं.: ०१-५१४५५६८, ०१-५१४५५६४ चावहिल, काठमाडौं, फोन नं.: ०१-४८१३१३४
connect2zest@gmail.com www.zestcooperative.com.np

APPLICATION CALL
FOR
Hybrid International Emergency Medicine- HIEM Training Program
THE DEGREES OF MRCEM (Member of Royal College of Emergency Medicine)
&
FQim (Fellowship in Quality Improvement)

I. INTRODUCTION:
HIEM is the first collaborative international Emergency Medicine (EM) postgraduate training program developed in the UK by QiMET International and implemented in Nepal since 2018.
The Royal College of Emergency Medicine (RCEM), UK supports HIEM programme.

II. COURSE OVERVIEW:
HIEM trainees will go through 4 years of training [1st and 4th year training in Nepal at Chitwan Medical College (CMC) and 2nd and 3rd year training in the UK]. Trainees will follow Royal College of Emergency Medicine (RCEM) curriculum, RCEM e - portfolio, and Fellowship in Quality improvement (FQim) modules as part of the training. At the end of the training process, trainees will appear for Member of Royal College of Emergency Medicine MRCEM exam, and will receive two qualifications (MRCEM and FQim). Royal College of Emergency Medicine will award the degree of MRCEM. The World Academy of Medical Leadership (WAML) will award the degree of FQim.
The candidates will be designated as International Training Registrar (ITR), after selection in the HIEM training entrance exam.

III. HIEM RECOGNITION (RCEM)
HIEM training/ITR has been recognised by RCEM as Associate Membership (AOST) - Associate Member (Approved Overseas Training).
Trainees will go to the UK for training through Medical Training Initiative (MTI) scheme. The MTI scheme is designed to allow a small number of doctors to enter the UK from overseas for a maximum of 24 months, so that they can benefit from training and development in NHS services before returning to their home countries as specialist. In this training pathway, trainees do not need to sit the PLAB exam.
HIEM is a four-year academic training and is not a degree.
Trainees will be recruited through Quality improvement Medical Education Training centres (QiMET) worldwide. In Nepal, QiMET National Centre, Nepal is based in Chitwan Medical College (CMC).

IV. ELIGIBILITY CRITERIA OF HIEM ENTRANCE EXAM:
A. MBBS degree with one-year internship and one year completed as Medical Officer (MO) in Nepal and registered in Nepal Medical Council.
B. Those who have ever attempted/passed PLAB are not eligible for HIEM Entrance Exam.

V. ELIGIBILITY CRITERIA OF APPLYING MTI APPLICATION TO CONTINUE HIEM UK TRAINING (2ND YEAR & 3RD YEAR TRAINING): PLEASE SEE CMC WEBSITE: www.cmc.edu.np

VI. NUMBER OF SEATS: 6 (SIX)

VII. EXAM DETAILS: QiMET International will conduct the exam.
20TH SEPTEMBER 2022: MCQ - 100 MCQ Emergency Medicine questions.
MCQ EXAM VENUE: Virtual Exam Sessions via ZOOM
Selected first sixteen candidates will appear for 3 Stations on – Clinical OSCE; Aptitude and Leadership & Communication Skills.

22nd & 23rd SEPTEMBER 2022 (Only for selected 16 candidates):
- English test (Only for selected candidates)- 500 words essay
- 3 stations – Clinical OSCE; Leadership & Communication Skills; Aptitude
- **EXAM VENUE:** CHITWAN MEDICAL COLLEGE (HOSPITAL BLOCK)
- **EXAM APPLICATION CHARGE:** NRS. 5000
- **EXAM APPLICATION FORM:** Please log in to: www.cmc.edu.np
- **EXAM APPLICATION SUBMISSION DEADLINE:** 17th September 2022
- **EXAM APPLICATION SUBMISSION:** Please fill up the online application form at www.cmc.edu.np

VIII. EXIT EXAM:
At the end of four years of HIEM training, trainees are expected to pass MRCEM exam, FQiM exam and all four ARCPs (Annual Review of Competency Progression) and complete the thesis.

IX. HIEM COURSE ADMISSION/TUTION FEE:
ADMISSION FEE: 1 lakh NPR
1ST INSTALLMENT: 13, 00,000.00 (Thirteen Lakhs) NPR at the time of admission
2ND INSTALLMENT: 10,55,000.00 (Ten Lakhs and Fifty Five thousand) NPR before the ARCP in Nepal in September, 2023
3RD INSTALLMENT: 3, 45,000.00 (Three Lakhs and Forty Five Thousand) NPR to be paid in UK during the 2 years of training period.

Five Lakhs of the above amount is refundable at the completion of HIEM Training)

X. STIPEND/BENEFITS:
- Stipend during CMC Training (1ST and 4th Year): NPR 18,000 per month in the 1st Year and NPR 24,000 per month in the 4th Year
- Stipend/Benefits during UK Training (2nd &3rdyear): £37,986/ annum + 50% banding £18, 993
- Other funding benefits during UK Training (£3800) as follows:
  - Fellowship in Quality improvement (FQim) course fund - £2000
  - ALS, ATLS, APLS course funding support (around £1200)
  - Eportfolio funding support (£400/ year)
  - First month accommodation free (£175)
  - Entitle to bring your immediate family (wife+ children)
- Successful applicants can obtain full GMC registration without taking the Professional and Linguistic Assessment Board (PLAB) test.

XI. Selected candidates will have to sign a contract letter before the start of the HIEM Training Program.

XII. DROP-IN SESSION FOR ANY QUERIES REGARDING THE HIEM PROGRAMME:
Drop-in sessions for any clarifications regarding the HIEM Program/Exams have been arranged on September 6 & 13, 2022 from 4.45 pm to 6.45 pm Nepali Time via Zoom. UK Consultants and Programme lead will be available to clarify your questions in the Drop-In session.

FOR QUERIES, PLEASE CONTACT:
- Ms. Indira Nepal : email – pg@cmc.edu.np Mobile - 9802961119
- Dr Niki Shrestha : email – shrestha.niki@cmc.edu.np Mobile - 9851202040

त्यो १२ गोल, भित्री कथा कसलाई थाहा ?

जतिबेला नेपाली महिला फुटबलमा केही थिएन, त्यतिबेलाकी कप्तान रमा सिंह भन्छिन्- 'नेपाली फुटबल खेलाडी भएकामा मलाई गर्व छ'

हिमेश (काठमाडौं)

त्यो पक्कै सानो पाइला थियो। तर, नेपाली महिला फुटबलका लागि त्यसको महत्त्व अपार रह्यो। त्यो त्यस्तै दिन थियो, जतिबेला कसैको छोरीले मैदानमा हाफ पाइन्ट लगाउँदा पनि धेरैको आँखा ठूलो हुन्थ्यो। केही नेपाली चेली सन् १९८६ को अन्त्यतिर एएफसी वुमेन्स च्याम्पियनसिप खेल्न हङकङ पुगेका थिए। यो नै नेपाली महिला राष्ट्रिय फुटबल टिमले खेलेको पहिलो आधिकारिक अन्तर्राष्ट्रिय प्रतियोगिता थियो।

यो सुरुआती प्रतियोगितालाई पक्कै सानो पाइला मान्न सकिन्छ। तर, त्यसको साढे तीन दशकभन्दा बढी समयपछि अहिले त्यो ऐतिहासिक साबित भएको छ। त्यसै प्रतियोगितामा टिकेर त हो अन्तर्राष्ट्रिय प्रतियोगितामा नेपाली महिला फुटबलको जग बसेको।

साता दिनपछि नेपालमै वुमेन्स साफ च्याम्पियनसिप हुँदै छ। नेपालको तयारी जोडतोडले चलिरहेको छ, सायद खेलाडीले पाउने सुविधा र अवसर दुवै उम्दा रहँदो हो। तिनले खेलेरै भविष्य पनि देखेका होलान्।

जतिबेला नेपाली महिला फुटबलमा केही थिएन, त्यो समयकी खेलाडी हुन् रमा सिंह। उनी पहिलो पुस्ताका महिला नेपाली फुटबल खेलाडी अनि नेपालको महिला राष्ट्रिय टिमकी कप्तान। सिंहको व्यक्तित्वको एक अर्को पाटो पनि छ सञ्चारकर्मी। नेपाली मिडियामा उनले जति समय बिताइन्, त्यसताका उनलाई कडा मिहिनेत गर्न सिकाउने पनि यही फुटबल मैदानमा बिताएका क्षण त हो। सिंह त्यस्ता 'लेजेन्ड' हुन्, जसलाई अहिलेका खेलाडीले सम्झना पनि प्रेरणा बन्दो हो।

सुरुमै लोकप्रिय

'नेपाली महिला फुटबल टिमको पहिलो कप्तान मात्र होइन, नेपालकी फुटबल खेलाडीमै पनि मलाई गर्व छ,' तिनै सिंहले बिहीबार सुनाइन्। एनएसजेएफ एकेडेमीको 'स्पोर्ट्स डायलग' शृंखलाका क्रममा उपस्थित उनले पुराना दिन सम्झिइन्। केही गुनासो पोखिन्। केही खुसीका घटना पनि सम्झिइन्। तर सार थियो, नेपाली राष्ट्रिय टिमबाट खेल्नु जत्तिको उपलब्धि जो कोहीले कहाँ पाउन सक्छ र, त्यसैले उनी भाग्यमानी छिन्। फुटबल नहुँदो हो त उनी पूर्ण हुने थिइनन्।

सन् ८० को दशकतिर सबै देशले महिला फुटबलमा पनि लगानी गर्नैपर्ने प्रावधान आयो। पुरुषवादी नेपाली फुटबल सोचका लागि यो चुनौती थियो। तर यतातिर लगानी नगरेर सुख पनि थिएन। यसैक्रममा कडा मिहिनेतले एउटा टिम बन्यो, नेपाली महिला राष्ट्रिय टिम। यसअघि विमान पनि नचढेका चेलीहरू हङकङ पुगे। पहिलो खेलमै हङकङको सामना गरे। त्यसपछि थाइल्यान्ड अनि मलेसियाको। तीन खेलमा नेपालले कुनै गोल त गर्न सकेन। उल्टै खायो एक दर्जन गोल।

केशव थापा

नेपाल फर्केयता केहीले प्रश्न पनि गरे, 'किन त १२ गोल ?' यो प्रश्नमा अहिलेसम्म पनि सिंहलाई गुनासोभन्दा पनि आक्रोश बढी छ। उनी भन्छिन्, 'तर भित्री कथा के छ भनेर कसले बुझ्न खोजे ? प्रशिक्षणका बेला कुनै समय हामीसँग बल पनि थिएन। खाली दौडिएर मात्र दिनदिनै अभ्यास गऱ्यौं। सुविधा पनि त केही थिएन। जर्सी अन्तिम समयमा पायौं, तर ती पनि सबै ठीक नापका थिएनन्। यस्तोमा हामीले जति खेल्यौं, त्यो पनि ठूलो थियो।'

महिला फुटबल सुरु गर्नुपरेपछि काठमाडौं, पोखरा र धरानका एक-एक टिम बनाइएको थियो। पोखरामा २०४० सालमा भएको दोस्रो बृहत राष्ट्रिय खेलकुदमा पहिलोपल्ट महिला फुटबललाई समावेश गरिएको थियो। यो नै महिला फुटबलको पहिलो आधिकारिक प्रतियोगिता हो। त्यसमा सिंहको वाग्मती अञ्चलले नै स्वर्ण जित्यो। लगत्तै ०४२ सालमा वीरगन्जमा भएको तेस्रो राष्ट्रिय खेलकुदमा पनि वाग्मती नै पहिलो भयो। महिला फुटबलका सुरुआती दिनमै यो टिम दर्शकमाझ खुबै लोकप्रिय साबित भयो।

विशेषतः पुरुष फुटबलमा नजुट्ने दर्शक महिला फुटबलमा मज्जाले जुट्थे। दशरथ रंगशाला भरिभराउ हुन्थ्यो, सिंह र उनका साथीहरूले खेलेको फुटबल हेर्न। उनका लागि वीरगन्जको त्यो राष्ट्रिय खेलकुदले भने विशेष अर्थ राख्छ। त्यतिबेलासम्म उनी सञ्चारकर्मी भइसकेकी थिइन। नेपाल टेलिभिजनसँग आबद्ध थिइन्। राजाको भ्रमण टोलीमा सञ्चारकर्मीकी रूपमा रहेको हुनाले उनले सुरुदेखि प्रतियोगिता खेल्न पाइनन्। हुँदाहुँदै उनी फाइनल खेल्नमात्र वीरगन्ज पुगिन्।

यस पछाडि भने मज्जाको कथा छ। फाइनलको अघिल्लो रात उनी रात्रिबस चढेर वीरगन्ज पुगिन्। भोलिपल्ट उनकै निर्णायक गोलमा वाग्मती फेरि विजयी भयो। अनि लगत्तै रात्रिबस चढेर उनी काठमाडौं फर्किइन्। ती दिन सम्झिनुपर्छ सिंहको अनुहारमा खुसी छाउँछ। 'त्यो यात्रा, त्यो फाइनल अनि त्यो गोल म कहिल्यै पनि बिर्सन सक्दिनँ।'

उनी हङकङको नेपाल यात्रा पनि उत्तिकै सम्झिने गर्छिन्। नेपाल छँदा उनको टिमले अभ्यास गर्ने मैदानमा घाँसमात्र थिएन, ढुंगा थियो, खाल्डो पनि हुन्थ्यो।

जतिबेला टिम हङकङ पुग्यो। सबै दंग परे मैदान देखेर। मैदान त गजब नै राम्रो थियो। नेपाली खेलाडीले 'लचक लचक' पो अनुभव गरे, त्यसमा पाइला हाल्दा। त्यसमा नेपाली खेलाडीले ढंगले दौडिन पनि जानेनन्। कुरा त्यत्तिकैमा सकिन्न। तिनीहरू माथि अनेक प्रश्न पनि तेर्सिए। ती प्रायः अनौठा थिए। जस्तो, 'सगरमाथा कति पटक चढ्यौ ?', 'पहाडको भीरमा कसरी पो फुटबल खेल्छौ ?' आदि, इत्यादि। अनि स्थानीय पत्रपत्रिकाले नेपाली टिमबारे लेखेको थियो, 'पहाडका फुटबल सुन्दरीहरू'।

सबै खेल हेर्ने बचन

उनी लगभग एक दशकभन्दा लामो समय अमेरिकामा बिताएर नेपाल फर्केकी छन्। अब यतै रहने गरी। अरू धेरै फुटबल पारखी जस्तो उनले पनि महिला साफ च्याम्पियनसिपको व्यग्र प्रतीक्षा गरिरहेकी छन्। उनको वाचा छ नेपालका सबै खेल हेर्ने। अनि समर्थन गर्ने। जितोस् भन्ने शुभकामना त छँदै छ। त्यतिमात्र होइन, उनको कुनै न कुनै रूपमा नेपाली महिला फुटबलसँग जोडिने इच्छा छ। नेपाली महिला फुटबलले भने अहिलेका लागि यत्ति बुझे पुग्छ, सिंह र उनको टिम थियो र नै अहिले यहाँसम्म आइपुगेको छ।

प्रशिक्षक प्रदीपको भाग्य

राजु घिसिङ (काठमाडौं)

कुसादेवी, काभ्रेका एक युवक फुटबल खेलाडी बन्ने धुनमा राजधानी प्रवेश गरे। काठमाडौं क्लबबाट खुकुरी कप खेले। सफल र चर्चित क्लब रानीपोखरी कर्नर टिम (आरसीटी) बाट शुभजन्मोत्सव कपमा सहभागी भए। तर, ती 'फुलब्याक' ले सहिद स्मारक लिग खेल्न पाएनन्।

त्यसपछि अध्ययनमै केन्द्रित भए। विद्यार्थी राजनीतिमा होमिए। काठमाडौं शिक्षा क्याम्पस, पुतलीसडकमा नेपाल विद्यार्थी संघको नेतृत्व गर्दै दुईपल्ट स्वबियु सभापति निर्वाचित भए। त्यसको झन्डै एक दशकपछि फुटबलमा फर्किए। भूमिका फेरियो। प्रशिक्षकको रूपमा नर्वेको फेस्टिबलमा काठमाडौं क्लब र काठमाडौं विश्वविद्यालय स्कुलको महिला टिम सम्हाले। त्यसपछि उनी देशकै लोकप्रिय क्लब थ्रीस्टारमा मुख्य प्रशिक्षक मेघराज केसीले छाडेको 'हट-सिट' सम्हाल्न पुगे। स्कुलको टिममात्रै हेरेका प्रशिक्षकलाई दिइएको अवसर अनपेक्षित नै थियो। यसबीच उनले स्वास्थ्य शिक्षा, शारीरिक शिक्षा र समाजशास्त्र गरी तीन विषयमा स्नातकोत्तर गर्न भ्याए।

सिक्किममा उनको 'डेब्यु' मा थ्रीस्टार क्लब अल इन्डिया गभर्नर्स गोल्डकपको फाइनलमा बोर्डर सेक्युरिटी फोर्स (भारत) सँग टाइब्रेकरमा चुक्यो। राष्ट्रिय टोलीका खेलाडीले भरिएको थ्रीस्टार स्वदेश फर्केर 'ए' डिभिजन लिग च्याम्पियन बन्यो। देशको प्रतिनिधित्व गर्दै मंगोलिया पुगेको थ्रीस्टार एएफसी प्रेसिडेन्ट्स कपको समूह चरणको शीर्षस्थानमा रहँदै फाइनल चरणमै पुग्यो। पाटनको क्लबमा ९ महिने बसाइमा आहा-रारा गोल्डकप (पोखरा) र उदयपुर गोल्डकप (त्रियुगा) को उपाधि चुम्यो। त्यसपछि अमेरिका हान्निए। उतैको माहोलमा भुले।

स्वदेश आउजाउका क्रममा एएफसी कोचिङ 'ए' लाइसेन्स गरेका उनी गत वर्ष नेपाल सुपर लिग (एनएसएल) मा ललितपुर सिटी एफसीको प्रमुख प्रशिक्षक हुँदै फेरि नेपाली फुटबलमा ९ वर्षपछि फर्किए। तर, 'कमब्याक' सुखद भएन। चार खेलमा जितविहीन रहेपछि उनी बर्खास्त भए। उनको बर्हिगमनपछि ललितपुरले लय समात्यो र प्लेअफसम्मै पुग्यो। पुनः अमेरिका उडेका उनले फेरि नेपाली फुटबलमा कमब्याक गरेका छन्। यसपल्ट राष्ट्रिय टिमकै नेतृत्व गर्ने अवसर पाएका छन्। अमेरिकी 'ग्रिनकार्ड' लिइसकेका उनी बुधबार काठमाडौं ओर्लिए, खेलाडीहरूसँग पहिलो बैठक बिहीबार सकाए।

नेपाली फुटबलमा आउजाउ गरिरहेका चर्चित पात्र हुन् प्रदीप हुमागाईं। 'पहिला (थ्रीस्टारको प्रशिक्षक हुनुअघि) पढाइमा केन्द्रित थिएँ,' ३९ वर्षीय उनले भने, 'अमेरिका पुगेपछि कहिले पार्ट-टाइमर त कहिले फुल-टाइमर भइयो तर फुटबलमै व्यस्त रहें।' कतार फुटबल संघ (क्युएफए) को अनुदानमा आएका कुवेती प्रशिक्षक अब्दुल्लाह अल्मुताइरी काण्डैकाण्डमा मुछिएपछि अप्ठ्यारो परिस्थितिमा उनले नेपाली राष्ट्रिय टिम सम्हाल्ने अवसर पाएका हुन्। तीन वर्षअघि पनि अखिल नेपाल फुटबल संघ (एन्फा) मा जिम्मेवारी पाउने आश्वासन पाएर स्वदेश फर्किंदा भने बिना जिम्मेवारी तीतो अनुभव बटुलेर उतै उड्नुपरेको थियो।

केशव थापा

लिग फुटबल खेल्ने अवसरै नपाएका प्रदीप हुमागाईं स्कुले टिम सम्हाल्दै गर्दा चर्चित क्लब थ्रीस्टारको मुख्य प्रशिक्षक बनेका थिए। अहिले उनी नेपाली राष्ट्रिय टिम सम्हाल्न अमेरिकाबाट आइपुगेका छन्

अमेरिकी-नेपाली प्रशिक्षक

'खुसी छु। कर्मभूमिबाट जन्मभूमि आएर राष्ट्रिय टिमको प्रशिक्षक पाउनु ठूलो सम्मान हो,' एन्फाको प्रस्ताव पाएलगत्तै पेन्सिल्भानियास्थित किस्टोन एथलेटिकमा प्राविधिक निर्देशकको भूमिका छाडेर आएका उनले भने, 'व्यावसायिक रूपमा जाँदा राष्ट्रिय टिम हेर्ने सपना भइहाल्छ तर वास्तविकता बोल्दा यो आश्चर्य नै हो। यहाँको परिस्थिति हेर्दा त्यति चाँडो अवसर आउला भन्ने थिएन। यो ढिला पनि भएको हो, म पहिला नै तयार थिएँ।'

नेपाली भन्ने कि अमेरिकी ? उनले जवाफ दिए, 'दुई वर्षअघि अमेरिकी नागरिकता लिइसकेको छु। गैरआवासीय नेपाली पनि हुँ। त्यसैले तपाईंलाई जे मन लाग्छ, त्यहीभन्दा हुन्छ, खुसी नै हुनेछु।' हुन त उनले गत वर्ष एनएसएलमै आफ्नो राष्ट्रियतामा 'अमेरिका' उल्लेख गरेका थिए।

पछिल्लोपल्ट मेजर लिग सकर (एमएलएस) क्लब फिलाडेल्फिया युनियनमा 'युथ टिम कोच' को रूपमा पनि काम गरेको उल्लेख गर्दै हुमागाईंले २०७९ सालमा थ्रीस्टार 'ए' डिभिजन लिग च्याम्पियन हुँदा लिगकै उत्कृष्ट प्रशिक्षकको अवार्ड हात पारेका थिए। साउन २६ मा सम्पन्न एन्फाको कार्यसमिति बैठकले उनलाई दशरथ रंगशालामा बंगलादेशविरुद्ध (असोज ११ गते) हुने अन्तर्राष्ट्रिय मैत्रीपूर्ण खेलका लागि नेपाली टिमको कार्यवाहक मुख्य प्रशिक्षक नियुक्त गरेको थियो। सहायक प्रशिक्षकमा युगलकिशोर राई र गोलकिपिङ प्रशिक्षकमा विनोद डंगोललाई ल्याइएको छ।

'एन्फाले विश्वास गरेर मलाई राष्ट्रिय टिमको जिम्मेवारी दिएको छ। यो मेरोमात्रै होइन, सबैको जिम्मेवारी हो, देशको प्रतिष्ठाको कुरा हो,' प्रशिक्षक हुमागाईंले भने, 'यो जिम्मेवारी एक खेलका लागि मात्रै हो। अप्ठ्यारो परिस्थितिमा फुटबल रहेकाले सबै कुरा छाडेर मातृभूमि फर्किएको छु। अमेरिकामा कोचिङ गरेको लगभग १० वर्ष भए पनि मेरो प्राथमिकता मौका पाउनेबित्तिकै नेपाली टिम नै हो।'

उनले बंगलादेशविरुद्ध हुने खेलबारे भने, 'मैत्रीपूर्णमात्रै होइन, जितका लागि टिमको तयारी गर्नेमा केन्द्रित हुनेछु। लक्ष्य जित नै हो। अहिले बंगलादेशको टिमलाई भन्दा पनि हाम्रै टिमको तयारी र खेलाडीको व्यक्तिगत कौशल पहिचानमा प्राथमिकता दिएको छु।' शुक्रबारदेखि नेपाली सेनाको मैदानमा प्रशिक्षण थाल्ने पनि उनले जानकारी दिए।

अल्मुताइरी-खेलाडी विवादबारे बोल्न इन्कार

गत वैशाखमा रोहित चन्दले खेलाडीलाई होटलमा राखेर बन्द प्रशिक्षण सञ्चालन गर्न माग गरेपछि उनलाई प्रशिक्षक अल्मुताइरीले तत्कालै घर पठाएका थिए। होटलमा राखेपछि 'रोहितको बोली सबैको आवाज' भएको बताएका ९ खेलाडीले पनि अल्मुताइरीले 'बारम्बार घर जा' भनेपछि क्याम्प छाडेका थिए। उनीहरूलाई समर्थन गरेका नियमित कप्तान किरण चेम्जोङसहित ती ११ खेलाडीलाई बेवास्ता गर्दै अल्मुताइरीले जुनियर खेलाडीको बाहुल्य रहेको नेपाली टिमलाई एसियन कप तेस्रो चरणको छनोटमा उताऱ्यो। निकालिएका खेलाडीहरूले एन्फा, राष्ट्रिय खेलकुद परिषद, युवा तथा खेलकुद मन्त्रालय धाइरहे। तर, कुनै सुनुवाइ भएन। गत असार ६ गते पंकजविक्रम नेम्वाङ अध्यक्षमा निर्वाचित भएपछि बसेको पहिलो कार्यसमिति बैठकले नै ससम्मान तिनै खेलाडीहरूलाई राष्ट्रिय टिमको बन्द प्रशिक्षणमा बोलाउने नियर्णय गऱ्यो।

दर्शन गुरुङको गोलमा नेपालले कुवेतविरुद्ध ४० वर्षपछि गोल फर्कायो तर अल्मुताइरीले सम्हालेको टिमले ३ खेलमा १३ गोल बेहोऱ्यो, एक गोलमात्रै गर्न सक्यो। वास्तवमा इन्डोनेसियाविरुद्ध ७-० को लज्जास्पद हारले त्यो टिमको हैसियत देखाइदिएको थियो। उक्त छनोटपछि अल्मुताइरीको विकल्प खोज्न छानबिन समितिले सिफारिस गऱ्यो। तर, अल्मुताइरीले एन्फाको नयाँ कार्यसमितिसँगै पंगा लिन थाले, आफूलाई हटाइएमा अन्तर्राष्ट्रिय अदालतलाई गुहार्ने धम्की दिए। तर, उनी बिदामा आराम गरिरहेको भन्दै एन्फाले मैत्रीपूर्ण खेलको लागि हुमागाईंलाई राष्ट्रिय टिम सम्हाल्न ल्याएको हो।

ती ११ मध्ये अस्ट्रेलिया पुगेकाबाहेक सबै खेलाडीलाई फर्काउँदै ४० जना बन्द प्रशिक्षणमा बोलाएका प्रशिक्षक हुमागाईं खेलाडी-अल्मुताइरीको विवादबाट पन्छिन चाहे, 'यसबारे मलाई थाहा भएन। राजनीतिक कुरा हो कि गैरराजनीतिक कुरा हो। त्यो बारेमा म बोल्न चाहन्नँ। थाहै नभएको होइन। थाहा छ। समाचार पढिरहेको हुन्छु। तर, म त्यो शीर्षकमा बोल्ने ठाउँमा छैन। बोल्दिनँ। मेरो जिम्मेवारी होइन।' उनले अल्मुताइरी काण्डपछि अस्ट्रेलिया पुगेका दर्शन, सुमन लामा, आशिष लामा, सन्तोष तामाङ, विमल रानालगायतलाई बोलाएका छैनन्। 'अस्ट्रेलियामा भएका खेलाडीलाई अप्रत्यक्ष सम्पर्क गरेको थिएँ, आउन सक्ने छन् भने राख्छु भनेको थिएँ तर नसक्ने भएर नराखेको हो,' उनले भने। उपत्यकाबाहिर रहेका खेलाडीहरू आउने क्रममा रहेको पनि उनले बताए।

झट्ट हेर्दा म्यानचेस्टर सिटीका स्पेनी प्रशिक्षक पेप ग्वार्डिओलाजस्तै देखिने उनले समर्थकलाई पनि राष्ट्रिय टिमको प्रशिक्षण हेर्न आग्रह गरे, 'फ्यानलाई प्रोत्साहन गर्छु। उनीहरूलाई भदौ १६ पछि हरेक बुधबार हाम्रो ट्रेनिङ हेर्न स्वागत गर्छौं। तोकिएको ठाउँमा आएर आफ्ना क्लबका उत्कृष्ट खेलाडीलाई समर्थन गर्न आउनुहोस्। देशका उत्कृष्ट खेलाडीलाई फेसबुकमा होइन, प्रत्यक्ष आँखाले हेर्नुहोस्। 'फ्यान-कल्चर' पनि सुरु होस्। सबैतिरबाट फुटबलको गति बढोस्।'

बुद्ध र निस्ट च्याम्पियन

काठमाडौं (कास)- बुद्ध एकेडेमी र निस्टले पाँचौं बीआईबी कप अन्तरस्कुल बास्केटबल प्रतियोगितामा उपाधि जितेका छन्। बुद्ध ब्वाइज र निस्ट गर्ल्समा च्याम्पियन भए।

आयोजक बौद्ध स्कुल (बीआईएस) को हलमा भएको फाइनलमा बुद्धले निमोनिकलाई ६८-४४ स्कोरले पराजित गर्दा कोसिस भुजेलले १६ स्कोरको योगदान दिए। गर्ल्सको फाइनलमा पूर्णिमा बरालको १० स्कोर मदतमा निस्टले डाफोडिललाई २५-२१ ले हरायो। फाइनलका सर्वाधिक स्कोरकर्ताद्वय कोशिश र पूर्णिमा उत्कृष्ट खेलाडी घोषित भए।

ब्वाइजमा निमोनिकका प्रवेश तामाङ र गर्ल्समा आयोजक बौद्धकी सब्रिना पन्त सर्वाधिक स्कोरकर्ता भए। निसर्ग बाटिकाले फेयर प्ले पायो। विजेतालाई गोकर्णेश्वर नगरपालिका मेयर दीपककुमार रिसाल, बीआईएसका प्रिन्सिपल हरि लामालगायतले पुरस्कृत गरे। ब्वाइज/गर्ल्समा१२-१२ टिमले लिगकम नकआउट आधारमा प्रतिस्पर्धा गरेका थिए।

त्यस्तै प्रथम राष्ट्रिय खुला बास्केटबल प्रतियोगिताको पुरुषतर्फ रोयल र गोल्डेनगेट बिहीबार फाइनल पुगेका छन्।

रोयलले आयोजक नखिपोट युथ क्लब 'ए' लाई १०५-२७ स्कोरले हरायो। रोयलका निकेश मगरले २७ स्कोर गरे। रोयल सबै क्वाटरमा हावी भयो। गोल्डेनगेटले आईएसए नेपाललाई ६८-५५ ले हराउँदा अभिषेक सिंहले २३ स्कोरको योगदान गरे। पहिलो क्वाटरमा २३-१४ को अग्रताबाट गोल्डेनगेटले यात्रा अघि बढाएको थियो।

क्विक्स कप आजदेखि

ग्रिनल्यान्ड माविको आयोजनामा १५ औं क्विक्स/ग्रिनल्यान्ड कप अन्तरस्कुल बास्केटबल शुक्रबार सुरु हुँदै छ। प्रतियोगितामा विभिन्न ३ विधामा ३९ टिमको सहभागिता रहने आयोजक ग्रिनल्यान्डका प्राचार्य थकिनकुमार गुरुङले बिहीबार पत्रकार सम्मेलनमा जानकारी गराए।

खेल लिगकम नकआउटका आधारमा हुनेछ। २०६० सालदेखि सुरु प्रतियोगिताको दुई संस्करण कोभिड-१९ का कारण भएन। सिजी ग्रुपको क्विक्स चिजबलले प्रतियोगितालाई मुख्य प्रायोजन गर्दै आएको ग्रिनल्यान्डका भाइस प्रिन्सिपल विनोद घिमिरेले बताए। भदौ ११ सम्म चल्ने प्रतियोगिताका खेल आयोजकको आफ्नै कोर्टमा हुनेछ।

लिगलिगकोटदेखि गोरखा दरबारसम्म म्याराथन

भदौ २५ मा हुने म्याराथनबारे जानकारी गराउँदै आयोजक पदाधिकारी। *तस्बिर : हरिराम/कान्तिपुर*

हरिराम उप्रेती (गोरखा)

लिगलिगकोटदेखि गोरखा दरबारसम्म म्याराथन दौड हुने भएको छ। शाहवंशीय राजाका संस्थापक द्रव्य शाहले लिगलिगकोटदेखि तत्कालीन गोरखा राज्यमा आफ्नो प्रभुत्व स्थापना गर्न प्रयोग गरेको पदमार्ग पछ्याएर दौड हुन लागेको हो।

लिगलिगकोट, सिरानचोक कोट, गोरखा दरबारसम्मको ४० किलोमिटर दुरीमा हुने दौड भदौ २५ गते गरिने मूल आयोजक समारोह समितिले बिहीबार पत्रकार सम्मेलनमार्फत जनाइएको छ। ४ सय ६३ वर्ष पहिले द्रव्य शाहले यही बाटो हुँदै गोरखा राज्य नजिकैको पस्लाङ चौतारामा विसं १६१६ भदौ २५ गते राज्याभिषेक गरेका थिए।

नेपाली सेनाको रिपुमर्दन गण, गोरखा नगरपालिका, पालुङटार नगरपालिका र सिरानचोक गाउँपालिकाको आयोजनामा प्रतियोगिता हुन लागेको हो। द्रव्य शाहले १६१५ मा लिगलिगे दौड जितेर राज्यको प्रचलनअनुसार आफ्नो राजकाज सुरु गरेका थिए। लिगलिगकोटलाई नेपाल राज्य स्थापनाको उद्गमस्थल मानिन्छ। द्रव्य शाहले गोरखा दरबार हमला गर्न १६१६ भदौ २५ मा गोरखा नगरपालिका-५ को पस्लाङ चौतारामा राज्याभिषेक गरेका थिए। तत्कालीन समयमा द्रव्य शाहले लिगलिगकोटदेखि गोरखा राज्य आइपुग्न प्रयोग भएको मार्गमा दौड हुन लागेको हो।

'नेपालको उत्पत्तिदेखि जगसम्म' को अवधारणामा हुने लागेको म्याराथनले गोरखा जिल्लामा रहेको ऐतिहासिक तथा धार्मिक स्थलको प्रचारप्रसारमा सहयोग पुऱ्याउने विश्वास लिइएको छ। विजेताले १ लाख ५० हजार नगद पुरस्कार पाउनेछन्। दोस्रोले एक लाख र तेस्रोले ७५ हजार पाउनेछन्। दसौं स्थानसम्मका खेलाडीलाई पुरस्कृत गरिने जनाइएको छ। प्रतियोगिताले ऐतिहासिक पृष्ठभूमिको जगेर्ना गर्दै देशभक्तिको भावना सिर्जना गर्न तथा राष्ट्रिय एकताको स्मरण गराउने गोरखा नगरप्रमुख कृष्ण रानाले बताए। २०७६ सालबाट लिगलिगकोट-गोरखा दरबार दौडको सुरु भएको थियो। विगत दुई वर्ष भने कोरोना महामारीले प्रतियोगिता हुन सकेन। यसपालि प्रतियोगितामा ३ सय धावकको सहभागिता रहने अनुमान छ।

कान्तिपुर पब्लिकेशन्स् लिमिटेडद्वारा प्रकाशित तथा मुद्रित, कार्यालय : सेन्ट्रल बिजनेस पार्क, थापाथली, पो.ब.नं. ८५५९, काठमाडौं, नेपाल, फोन नं. ५१३५०००, फ्याक्सः ९७७-१-५१३५००१, email : kanti@kmg.com.np, द.नं. ३१/०४९-५०, अध्यक्ष तथा प्रबन्ध निर्देशक : **कैलाश सिरोहिया**, निर्देशक : **स्वस्तिका सिरोहिया**, सम्पादक : **उमेश चौहान**, प्रधान सम्पादक : **सुधीर शर्मा**

तस्करी नियन्त्रणमा भन्सार–सशस्त्र टकराव

- भन्सारले 'सेटिङ' मा खुलेआम तस्करी गराइरहेको छ : सशस्त्र प्रहरी
- कुनै पनि सुरक्षा निकायलाई सडक रोकेर जाँच गर्ने इजाजत छैन : भन्सार

पर्वत पोर्तेल (झापा)

गत असार ३२ मा पूर्वपश्चिम राजमार्गको सशस्त्र प्रहरीको चेकपोस्टले ५ लाख २१ हजार भारुसहित पाँच जना भारतीयलाई नियन्त्रणमा लियो। सशस्त्रले नगद र सवारीसहित पक्राउ गरेकालाई राजस्व अनुसन्धान कार्यालय इटहरीमा बुझायो। त्यसअघि लालीगुँरास नामको एक व्यापारिक फर्मले प्रज्ञापन पत्र नक्कली बनाएर कर छली गर्न खोजेको आशंकामा सशस्त्रले त्यही चेकपोस्टबाट डब्लूबी ३७ वी ७३८३, एनएल ०१ जी ९९५२ र डब्लूबी १९ जे ७९२० नम्बरका ट्रकहरू नियन्त्रणमा लिएको थियो।

यी दुई घटनापछि तस्करी नियन्त्रण गर्ने जिम्मेवारी पाएका मेची भन्सार र सशस्त्र प्रहरीबीच आन्तरिक टकराव बढेर गएको हो। भन्सार तिरेर पश्चिमतिर हिँडेका ना४ख २०८५ र प्र-१०१-००१-ख ३५७७ नम्बरका दुई मालवाहक ट्रक मंगलबार राति करिब साढे ८ बजे बिर्तामोड-५ स्थित पाथीभरा टोल नजिकै सशस्त्र प्रहरीले नियन्त्रणमा लिएपछि भने भन्सार-सशस्त्रबीचको द्वन्द्व सतहमै छताछुल्ल पोखिएको हो।

प्रज्ञापन पत्रसहितका ट्रक 'माथिको आदेश' भन्दै सशस्त्र प्रहरी बल नेपाल नम्बर २ गण झापा र सशस्त्र प्रहरी बेस क्याम्प शनिश्चरेको संयुक्त टोलीले पक्राउ गरेको थियो। सशस्त्र प्रहरी बल नेपाल नम्बर १ बाहिनी मुख्यालय पकलीका डीआईजी कमल गिरीले माथिको सूचनाका आधारमा समातेर सामानसहितको ट्रक राजस्व अनुसन्धान विभाग पठाइएको जनाए। उनले काठमाडौंको व्यापारिक फर्मको नाममा प्रज्ञापन गरेको गाडी बिर्तामोडमा अनलोड हुन थालेको सूचना पाएपछि पक्राउ गरिएको बताए। भने, 'काठमाडौं जान्छु भनेर प्रज्ञापन गरेको ट्रक बिर्तामोड, शनिश्चरे रोडको गोदाममा किन अनलोड भयो ?'

भन्सारले 'सेटिङ' मा खुलेआम तस्करी गराइरहेको आरोप सशस्त्रको छ। भन्सारले पनि तस्करी गर्न नपाएको झोंकमा सशस्त्रले अनावश्यक रूपमा सामान पक्राउ गरेर दबाब सिर्जना गर्न खोजेको आरोप लगाएको छ। भन्सारबाट निस्किने सबै गाडी समातेर राजस्व अनुसन्धान बुझाउने सशस्त्रले चेतावनी दिएको भन्सार स्रोतले जनाएको छ। मेची भन्सार प्रमुख केशव ओलीले अदालतको आदेशमा जोरसिमलको चेकपोस्ट हटेपछि सशस्त्रले पूर्वाग्रह साँधेर अनावश्यक लफडा गर्न खोजेको बताए। 'भन्सार प्रमुखकै पहलमा चेकपोस्ट हट्यो भन्ने बुझाई सशस्त्रको छ,' ओलीले भने, 'गैरकानुनी चेकपोस्ट अदालतको आदेशमा हटेको हो। यो हटाउने कुरामा हाम्रो कुनै संलग्नता छैन, बरु भन्सारलाई पनि अदालतले विपक्षी बनाएको छ।'

चेकपोस्ट हटेपछि सशस्त्रले चलाउँदै आएको 'लाइन' बिग्रिएको र उनीहरू तिल्मिलाएको आरोप भन्सारको छ। यहाँ सशस्त्र प्रहरी बल नेपाल नम्बर १ बाहिनी मुख्यालय पकलीले खुलेआम तस्करीको लाइन चलाउँदै आएको आरोप भन्सारको छ। 'जोरसिमल हटेपछि भन्सारको विरुद्धमा सशस्त्र खुलेरै लागेको छ', भन्सार प्रमुख ओलीले थपे, 'नकलबन्दा नाकाबाट कपडाको लाइन आफू चलाउने अनि भन्सारले तस्करी गऱ्यो भनेर स्टन्ट गर्न खोज्ने ?'

बाबुराम भट्टराईको सरकारले २०६६ मा राजपत्रमै उल्लेख गरेर राजमार्गका स्थायी ढाटहरू हटाउने निर्णय गरेको थियो। तर, जोरसिमलको यो चेकपोस्टका सुरक्षाकर्मीले केही दिनअघिसम्मै ढाट तेर्स्याएर जाँच गर्दै आएका थिए। तर, उच्च अदालत विराटनगरको २६ साउनको दोस्रो अन्तरिम आदेशपछि पूर्ण रूपमा हटेको छ। भन्सार विभागका निर्देशक पुण्यविक्रम खड्काले विगतमा जस्तो सडक अवरुद्ध पारेर सशस्त्र प्रहरीलाई जाँच पडतालको अधिकार नभएको जनाए। उनले भने, 'सशस्त्रलाई मात्रै हैन, कुनै पनि सुरक्षा निकायलाई सडक रोकेर जाँच गर्ने इजाजत छैन।'

मन्त्रिपरिषद्को २०६९ असोज ११ को निर्णयले सशस्त्रलाई भन्सार र औद्योगिक सुरक्षाका लागि खटाउने भनेको थियो। तर, करिब तीन वर्षदेखि राजस्व गस्तीको बदलामा सरकारले बोर्डर आउट पोस्ट (बीओपी) को अवधारणा ल्याएपछि सशस्त्र प्रहरीलाई अन्तरदेशीय सिमानाको सुरक्षामा केन्द्रित हुन भनेको छ। 'भन्सार आसपास जाँच पडताल गर्न मिल्छ,' निर्देशक खड्काले थपे, 'तर, पुरानै हैसियतमा राजस्व टोलीकै हैसियतमा राजमार्गमा ढाट तेर्स्याएर बस्नचाहिँ बिल्कुल मिल्दैन।'

मेची भन्सार कार्यालय। *तस्बिर : पर्वत/कान्तिपुर*

माथिल्लो अरुणको मुआब्जा निर्धारण

संखुवासभा (कास)- भोटखोला गाउँपालिकामा निर्माण हुन लागेको अपर अरुण आयोजनाबाट प्रभावित क्षेत्रको जग्गाको मुआब्जा ७ लाखदेखि १५ लाख रुपैयाँसम्म वितरण गरिने भएको छ। आयोजनाले भोटखोला गाउँपालिका-२, ४ र ५ साविक चेपुवा, हटिया र पावाखोला गाविसको जग्गाको मूआब्जा दर निर्धारण गरेको हो।

उत्तर-दक्षिण कोसी राजमार्गले छोएको तथा बस्ती रहेको हटिया-६ को जमिन प्रतिरोपनी १५ लाख रुपैयाँ मुआब्जा तय गरिएको हो। कोसी राजमार्गले छोएको तर बस्ती नभएको जग्गा प्रतिरोपनी १० लाख रुपैयाँ मूल्य तोकिएको छ। जग्गा प्राप्ति ऐन २०३४ को दफा १३ बमोजिम मुआब्जा निर्धारण समितिको बैठकले उक्त मूल्य निर्धारण गरेको हो। त्यस्तै हटिया ८, ९ र चेपुवा-१ को अलैंची बालीसहितको जग्गा प्रतिरोपनी ९ लाख ५० हजार र चेपुवा-१, हटिया-८ र ९, पावाखोला-३ का अलैंची बाली नभएको पाखाबारीको प्रतिरोपनी ७ लाख रुपैयाँ कायम गरिएको छ। एक हजार ६१ मेगावाट जलविद्युत् उत्पादन क्षमताको उक्त आयोजना नेपाल सरकारले नै बनाउने गरी निर्माण अघि बढेको छ।

जिल्ला मुआब्जा निर्धारण समितिको संयोजक प्रमुख जिल्ला अधिकारी रहने व्यवस्था छ। उक्त आयोजना निर्माणका लागि जग्गा अधिग्रहण गर्ने प्रक्रिया सुरु भएको छ। आयोजनाको लागि भोटखोलामा २ हजार ५ रोपनी जग्गा अधिग्रहण गरिँदै छ। यो आयोजनामा झन्डै २ खर्बको लगानी र ६ वर्षमा बनिसक्ने अनुमान गरिएको छ। आयोजनाको सम्पूर्ण संरचना भोटखोलाको वडा २ र ४ मा रहनेछ। सरकारको स्वामित्व रहेको अपर अरुण हाइड्रो इलेक्ट्रिक लिमिटेडले जलविद्युत् आयोजना बनाउन लागेको हो। सन् २०२४ को मध्यदेखि जलविद्युत् आयोजनाको निर्माण सुरु हुनेछ। हाइड्रोपावर निर्माण सुरु भएको छ वर्षभित्रमा सम्पन्न भइसक्ने जनाइएको छ। आयोजनाको ३० प्रतिशत पुँजी र ७० प्रतिशत स्वदेशी तथा विदेशी बैंक तथा वित्तीय संस्थासँग ऋण लिइनेछ। आयोजना निर्माणका लागि नेपाल विद्युत् प्राधिकरणले करिब ६८ प्रतिशत लगानी गर्ने उक्त लिमिटेडले जनाएको छ।

आगलागीमा एकको मृत्यु

विराटनगर (कास)- मोरङको सुन्दरहरैंचा-११ मा लागेको आगलागीमा परी एकको मृत्यु भएको छ। प्रहरीका अनुसार स्थानीय बालकृष्ण गिरीको घरमा बुधबार राति विद्युत् सर्ट भई आगो लाग्दा कामदार कुमार श्रेष्ठको मृत्यु भएको हो। कम सुन्ने श्रेष्ठले बाहिरबाट बोलाउँदा पनि थाहा नपाएपछि मृत्यु भएको आशंका गरिएको प्रहरीले जनाएको छ।

मधेस झरेर लेकाली जडीबुटीको व्यापार

सुम्निमा चाम्लिङ (इटहरी)

दुई दशकअघिसम्म संखुवासभा भोटखोलाका शेर्पा, भोटे समुदाय जाडो छल्न बेंसीतर्फ झर्थे। गाउँ पूरै सुनसान हुन्थ्यो। कुम्लोकुटुरो, जडीबुटी बोकेर मधेस झर्नेको लर्को लाग्थ्यो। त्यही भीडमा धरानकी निमा पोडस्युवा पनि हुन्थिन्। उनी आमाआपाको साथमा बर्सेनि आइपुग्थिन्।

गाउँदेखि मधेस पुग्न १५ दिनको बाटो हिँड्नुपर्थ्यो। आठ वर्षको हुँदादेखि तराई झरेको उनी सम्झना गर्छिन्। हिउँदमा मधेसका गाउँघरमा जडीबुटी बेच्ने र कमाएको पैसाले नुनतेल, चामल, मरमसला किनेर बर्खा लागेपछि घर फर्कन्थे। अहिले समयले कोल्टे फेरेको छ। जाडो छल्न मात्र आउने उनीहरू पछिल्लो दुई दशकदेखि भने मधेसको तातो घाममा जडीबुटीको व्यापार गर्दै आएका भेटिन्छन्। निमाले धरानको देशी लाइनमा जडीबुटी व्यापार सुरु गरेको २२ वर्ष भयो। पढाइका क्रममा धरान झरेकी उनले कामको खोजीमा पुर्ख्यौली पेसा रोजेकी थिइन्। सुरुका दिनमा पढाइ खर्च जुटाउनका लागि व्यापार गरेकी थिइन्। अहिले भने यो उनको मुख्य पेसा बनेको छ। परिवारको खर्च व्यापारले धानेको छ, दुईतले पक्की घरसमेत बनाएकी छन्।

कुनै समय उकालीओराली, डाँडाकाँडामा रमाउने उनी यतिबेला यतैको हावापानीमा भिजिसकेकी छन्। गाउँको सम्झनाले उनलाई सधैं सताउँछ तर वर्षमा तीन पटक मुस्किलले पुग्छिन्। उनका परिवार अधिकांश मधेस झरिसकेका छन्। आफन्तको माया र गाउँघरको सम्झनाले उनलाई माटोले तान्ने गर्छ। गाउँदेखि दुई घण्टा हिँडेर पुगिने वनमा जडीबुटी संकलन गरेको सम्झना ताजै छ। सुरुका दिनमा आफैं संकलन र बिक्री गर्थिन्। अचेल भने मागअनुरूप त्यहाँका व्यापारीले जडीबुटी पठाइदिन्छन्। पुरानो दिन सम्झँदै उनी भन्छिन्, 'त्यसबेला हिलेसम्म ढाकर बोकेर झर्नुपर्थ्यो, जाडो छल्नका लागि आउँथ्यौं। जडीबुटीलाई मधेस झर्दा बेच्ने सामानका रूपमा मात्र लिन्थ्यौं। पछिल्लो समय हाम्रो समुदायले जडीबुटीलाई पेसाका रूपमा अँगालेको पाइन्छ।'

६० वर्षीया छेसुम भोटे धरानको भानुचोकमा जडीबुटी बेच्छिन्। निमाको पुर्ख्यौली गाउँमै छेसुमको घर छ। उनको परिवार १५ वर्षअघि व्यापारका लागि यो सहरमा झरेका थिए। डेढ दशकअघि उँधौली र उँभौली यात्रा गर्दै आएकी उनी पछिल्ला वर्षमा भने धरानको बासिन्दा भएकी छन्। उनका श्रीमान् पूर्वका हटियाहरूमा जडीबुटी बेच्छन्, उनी भने धरानमै व्यापार गर्छिन्।

धरानको भानुचोकमा जडीबुटी व्यापार गर्दै ६० वर्षीया छेसुम भोटे। *तस्बिर : कान्तिपुर*

'हिउँदमा मधेस झरेर जडीबुटी बेच्यो, बर्खामा घर फर्किने गर्थ्यौं। पछि मात्र नानीहरू पढ्ने बेला धरान बसेको। माथि गाउँमा माविसम्म पनि पढाइ नहुने त्यसैले यतै आयौं' निमा भन्छिन्। उनका अनुसार पछिल्लो समय व्यापार बढेको छ। श्रीमान् र उनको कमाइले घर बनाएका छन्। सन्तानलाई निजी विद्यालयमा पढाउन पुगेको छ। सुरुका दिनमा सहरको बसाइमा निकै सकस भयो। पछिल्ला दिनमा उनलाई सहर प्यारो लाग्न थालेको छ। उनी भन्छिन्, 'हिँड्न, खान धरान राम्रो छ, पहाडमा सबै कुरा बोक्नुपर्छ। यता पैसा पनि हुन्छ, सजिलो पनि छ।' संखुवासभा हटिया गोलाकी फपु पोडस्युवाले जडीबुटीको व्यापार गर्न थालेको दुई दशक भयो। बाल्यकालमा आमाआपाका साथ जडीबुटी बेच्न तराई झर्ने उनले अहिले बाल्यकालमा हिँडेको पुराना डोब पछ्याउँदै मधेसलाई कर्मथलो बनाएकी छन्।

उनले सुनसरीको इटहरी चोकको दक्षिणपट्टि व्यापार गर्न थालेको ८ वर्ष भयो। सुरुका दिनमा भने हटिया बजारहरूमा बेच्ने गर्थिन्। उनको कमाइले घर खर्च, सन्तानको पढाइ खर्च पुगेको छ। उनलाई सुरुका दिनमा गर्मीका कारण निकै अप्ठ्यारो भयो। अहिले उनलाई चिसोभन्दा गर्मी राम्रो लाग्छ।

उनी भन्छिन्, 'सुरुमा निकै गाह्रो भयो, बिस्तारै बानी भयो। अब त चिसो सहन सकिँदैन, बरु तातो घाम सहन सक्छु।' पहाडको लेकबेंसी, वनजंगलले उनलाई अझै पनि लोभ्याउँछ। उनको बुझाइमा पहाडमा जीवनयापन गर्न मुस्किल छ। 'गाउँमा वर्षभरि काम गर्थ्यौं, ३ महिना पनि खान पुग्दैन के गर्नु ? राम्रो स्कुल छैन, अझै घर पुग्न एक दिन पूरा हिँड्नुपर्छ,' उनी भन्छिन्। उनको पसलमा अशोकगन्ध, बिखुमा, केशर, धुप, चिरौती, पहाडको मह अत्यधिक बिक्री हुन्छ। उनको र श्रीमान्को कमाइले धरानको बगरकोटमा घरसमेत बनाएका छन्।

२२ वर्षीया फुर्पुचिपा शेर्पाले इटहरीमा जडीबुटी बेच्न थालेको दुई वर्ष भयो। चोकको पूर्वतर्फको सडकमा छाता ओढेर बिहानदेखि साँझसम्म व्यापार राख्छिन्। संखुवासभा भोटखोलाकी उनी मोरङको बाँसबारीमा बस्छिन्।

घर खर्च टार्न मुस्किल भएकाले उनी व्यापारको खोजीमा मधेस झरेकी हुन्। व्यापारको कमाइले घर खर्च धान्न सघाएको उल्लेख गर्दै भन्छिन्, 'घर फर्कंदा, तेल, मसला, चामल, भाँडाकुँडा लान्छु। सबै यहींबाट पुऱ्याउँछु।' अन्य पेसामा ज्ञान नभएका कारण जडीबुटी व्यवसाय गर्दै आएको उनी बताउँछिन्। धरानमा २५ घरधुरीले जडीबुटीको व्यापार गर्दै आएको मानिन्छ।

वर्गीकृत डिस्प्ले

जग्गा बिक्रीमा
लुभु बसपार्कबाट २०० मिटरमा ०-३-१-१ जग्गा बिक्रीमा, खानेपानी, बिजुली, इनार पनि भएको, वाट्सएप/कल: 9843460452

प्राविधिक शिक्षामा भर्ना खुल्यो
१. प्रि- डिप्लोमा बाली विज्ञान जे.टी.ए.
२. प्रि- डिप्लोमा पशु विज्ञान जे.टी.ए.
शैक्षिक योग्यता: SLC/SEE मा कुनै पनि ग्रेड ल्याएका छात्र/छात्राहरु
TTRI Kumaripati, Lalitpur
फोन: ०१-५४३७५४८, ९८४१६२८१५२

के तपाई वैदेशिक रोजगारमा जाँदै हुनुहुन्छ ?
सुरक्षित वैदेशिक रोजगारका लागि निःशुल्क परामर्श/ जानकारी लिन तलको फोनमा मिस्कल गर्नुहोस् वा फेसबुकमा मेसेज गर्नुहोस् ।
www.fb.com/SAFE.THN
नोट: हामी म्यानपावर कम्पनी चाही होइनौं ।
Email: rammhr515@gmail.com
9818192800, 9845057965

INDUSTRIAL EXHAUST ROOF FAN
SB Machinery
Contact No.
9851185162, 9802016221
E: cavikashbajaj@gmail.com

TEACHER WANTED
SECONDARY LEVEL
NEPALI (Part Time)-1
SOCIAL (Part Time)-1
MONTESSORI INCHARGE-1
ARYA ACADEMY
Sitapaila, Ktm,01-5140763
9849045831, 9849051743

वर्गीकृत डिस्प्ले अब मल्टिकलरमा पनि छाप्न सकिने
श्याम स्वेत: रू. ३०००/-*
स्पट कलर: रू. ३५००/-*
मल्टि कलर: रू. ५०००/-*
सम्पर्क नं. ५१३५०००, ५१३५००४, Ext. १६४८
Email: mktdisplay@kmg.com.np
* उपरोक्त दररेटहरुमा मूल्य अभिबृद्धि कर समावेश गरिएको छैन ।

वर्गीकृत विज्ञापन

घर जग्गा

दक्षिणकाली नगरपालिकामा घडेरी ०-८-०-० सस्तोमा, काभ्रे देउराली मोटर बाटोमा १२-०-०-० जग्गा (प्रति रोपनी ५ लाख), 9851088899

गृहेश्वरी नगरविकासमा नयाँघरबिक्रीमा 9841511620, 9851122167

बौद्धजोरपाटीमा र कपन दुर्गामन्दिर नजिकको घरबिक्रिमा 9851310190

बुढानिलकण्ठमा ०-४-०-० जग्गा बिक्रीमा, 9851313936

भक्तपुर नलिनचोकमा ०-५-०-० बिक्रीमा ९८५११४५६२३

बुढानिलकण्ठ चपली भद्रकालीमा ०-८-१-३ जग्गा बिक्रिमा ९८०११२२४०४

ललितपुर टिकाथलीमा पूर्वमोहडा १२ फिटबाटो ०-५-१-२ जग्गाबिक्रीमा ९८४१४२७१८८, ९८५१०३२१५४

गोदावरीमा ४रोपनी, झौखेलमा २रोपनी जग्गाबिक्रीमा ९८५१२१७५८०

लामाटारमा ३रोपनी जग्गाबिक्रीमा ९८४१२७६८४६, ९८५१०७२८२८

गौरीघाटचोकको एकरोपनी मासिक.२,३०,०००/- भाडाआउने २५सटरहरू भएको जग्गाबिक्रीमा मूल्य.७५लाख आनाको 9851087273

घडेरी सानागाउा २६फिट बाटो आनाको २३,००,०००/-, इमाडोल ३०,००,०००/-, ९८०८५२२६२४

हात्तीबन एल.ए.स्कूल पुलबाट ५०० मि. पश्चिम ३.५आना जग्गाबिक्रिमा ९८५११७४४४७

भैसेपाटी मगरगाउँमा साढेतिन आना जग्गाबिक्रीमा ९८१४८८४७५३

दहचोकमा प्रतिआना १२.५०-लाखको घडेरी बिक्रीमा, 9851160228, 9861175400

चन्द्रागिरी, हाईभिजन कोलनीमा नयाघर ९८२३४६१२१४

गोंगबु काठमाडौंमा मासिक एकलाख पाँचहजार भाडाआउने घरबिक्रीमा मुल्य २,४०,००,०००/- ९८४८९४३३६८

गोल्फुटारचोकनिर हेपालीमा 0-5-0-0 घरबिक्रिमा 9841011316

नारायणथान एरियामा आधुनिक नयांबडुगला, फल्याटसिस्टमका घरहरू तुरुन्तैबिक्रिमा 9851036108

धुम्बाराही/ मण्डीखाटारहाईट ०-५-०-०, ०-४-१-० माबनेको सुन्दर नयांघर 9851265324

हेपालीहाईट ०-६-०-० पूर्वमोहडा 9851210655, 9851249307

भङ्गाल Valley-public school हाईट ०-५-०-० माबनेको सेमिबगला घर 9841625200

धुम्बाराही मण्डीखाटार हाईट ०-४-०-० 9855068777

धुम्बाराही रिङ्गरोडभित्र ४-आनामा बनेको २१/२तल्ले घरबिक्रिमा 9841265324

सामाखुशीमा जग्गा ५आना, बसुन्धारामा ४आना, बाँसबारीमा ११आना, 9841856924, 9851339923

सवारी साधन

सुविधायुक्त स्कार्पियो रिजर्भ गर्नुपरेमा सम्पर्क ९८५१०४३५३७

S5 Scorpio बिक्रिमा Model-2019 9851125835

सम्पर्क

सस्तोमा Cashdeposit धितोफुकुवा शेयरलगत 9851006688

अतिसस्तोमा धितोफुकुवा Cashdeposit Documentation 9851067787

घरेलुउद्योगमा लगानीगरी घरबाट कमाउनको लागि सम्पर्क ९८६६९७६८२९, ९८५८०८०४८८

क्रसर खानी उद्योगमा पार्टनर चाहियो ९८५१००९१७३

विद्यार्थीकोलागि सस्तोमा Cash Deposit 9765345999

Bank Deposit धितोफुकुवा गर्नपरेमा ९८५११६१२०२

सस्तोमा धितोफुकुवा Cash deposit 9851277564

विदेशजान CASH DEPOSITE धितोफुकुवा, 9848933430

विदेश जान Cashdeposit चाहिएमा 9851339834

घरजग्गामा, धितोफुकुवामा, डिपोजीटमा, तु.नगद, 9804225725

काठमाण्डौ/ललितपुर/भक्तपुरको घरजग्गा धितो कम्पनीमारखी बैंक ऋण (५०-५०) साझेदारीमा 9860038849

धितो र ऋण गरिन्छ ९८२३०४५८४५

विविध बिक्रीमा

Pharmacy, Lab, Dental बिक्रिमा 9812759373

सिनामंगलमा चलिरहेको बेकरी/स्वरुम बिक्रीमा मूल्य.७,००,०००/- मूल्य-मिलाउन सकिने 9849792045

जोरपाटी मुक्तिनाथ बैंक मुनीको क्याफे बिक्रीमा, 9866474720

साखुको सोह्ररोपनीमा एग्रोफार्म सहितको रिसोर्ट, 9818720309

शान्तिनगरमा चलिरहेको कस्मेटिक पसल बिक्रिमा ९८४१५३४४८१

राम्नासँग चलिरहेको थकाली भान्छाघर बिक्रिमा, सिनामंगल, 9849346196

भक्तपुर गाम्चा अर्निको हाइवेबाट झफभित्र ३०फिटेबाटोमा गोदाम, कारखाना, ग्यारेजलाई उपयुक्त ट्रसबिक्रीमा 9842468134

पुतलीसडकको चलिरहेको रेष्टुरेन्ट बिक्रिमा ९७४५५५१८७४

१७-वर्षपुरानो ममहाउस बिक्रीमा सोह्रखुट्टे 9841323465

चलिरहेको खाजा घर तु.बिक्रीमा, 9813635252, 9865436755

कलंकीमा चलिरहेको रेष्टुरेण्ट सस्तोमा मूल्यमा बिक्रिमा 9803836118

निर्माण सफाई

ढलमंगाल ट्वाइलेट जामखोल्ने सस्तोमा 9841072969

ढलमंगाल जामखोल्ने सस्तोमा 9851168926, 9844531660

सस्तोमा ढलमंगाल जामखोल्ने 9851109635, 9840225522

सेफ्टीटैंकी सफाई ३५००। ९८४१६७३२३०, ९८५१०९९५७२

ढलमंगाल, ट्वाईलेट जामखोल्ने सेफ्टीट्याङकी 9840540700

ढलमंगाल बनाउने जामखोल्ने सेप्टिटैंकी मेशिनबाट 9841448770 होमप्रसाद

सेफ्टीटैंकी सफाई गाडिमा १५००।- 9843768737

सेफ्टीटैंकी सफाई ठुलोगाडिमा मेशिनबाट 015251092, 9851024364

सेफ्टीट्याङ्की सफाई ९८४१२१२२४४, ९८४१४८८१३२, ०१५१८२४०१

ढलमंगाल जामखोल्ने सस्तोमा 9851183072, 9849759072

ढलट्वाइलेट मंगालजामखोल्ने, निर्माणपर्ना, 9841559659, 9843052042

मेसिनबाट सेफ्टीट्याङ्की ढलमंगाल जामखोल्ने 9849442728

ढलट्वाईलेट मंगाल जामखोल्ने ९८४१८८१९०१, ९८४१२५६०५०

भाडामा

तुरुन्तै घरजग्गा भाडामा लिनदिनपरेमा ९८५१३३४७९४

ललितपुरमा घरफल्याट भाडामा लिनदिन, 9851071590

रिङ्गरोडमा गोदाम-भाडामा 5800sq. ft. बसुन्धारा, 9818954153

Four-Rooms Ground Floor at Hanumansthan, Anamnagar (For Office only) 01-5705051, 9843155278

क्षेत्रपाटीमा अफिस तथा बसोबासकोलागि कोठाहरू भाडामा 9813668154

अफिसको लागि फल्याट १५,०००/- 9841392306 कोलिमाटी

जडिबुटी पेप्सीकोला मेनरोडमा भाडामा गोदाम खाली छ, 4991281, 9841360795

खाली सटर भाडामा गौशाला 9841690918

ल.पु. पिम्बहाल स्थित भवनमा २ फल्याट भाडामा सम्पर्क: ९८५१००९१२४

चाहियो

बल्खुचोकैको अफिसमा विभिन्न कामकोलागी कामदारहरू आवश्यकता 10000-23500/- 9813857764

चावहिलचोकैमा अफिसस्टाफ अर्जेन्ट 27,000+ खाजाभाडापर्ना पढेनपढेका सबैलाई ०१४५८७८७८, ९८१०११६५३०

गोंगबु अफिसलाई कर्मचारी 9802309152, 9741673590

कर्मचारी अर्जेन्ट 18,500/- खाजा,गाडीभाडा चक्रपथ 9851228468, 9823865516

Cook, kitchen team, ladies cashier, 01-5705930

WBO SEE 18500/- 9818236393, 9818620956

सेक्युरीटी गार्ड तुअर्जेन्ट 18000-22000 9823005384

वेटर, हेल्पर, मसाल्ची कुलेश्वर रेष्टुरेण्ट ९८६१६६६७९१

कलेजको क्यान्टिनकोलागि कुक, हेल्पर, वेटर ९८४९४१६७६३, ९८०३६५८८५९

भाडामाभन्ने ८००० खानेबस्ने सुविधा 9813851133

अलराउण्डर कुक-२ जना बौद्धगेट अगाडी रुडबाड किचेन, 9843755937

कुक, ड्राईभर, पलम्बर, इलेक्ट्रीसियन, 9749411345

वेटर, मसाल्ची, लेडिज क्लिनर, 9813906021

कस्मेटिकभित्र खानबस्नसहित कर्मचारी 18,000/- 9823280255

स्पाको लागि मसाज थेरापिष्ट चाहियो ९८०१०४०७२९

रिसोर्टकोलागि सेफकुक, वेटर ९८५१०५९२६९, ०१५१२८०७२

रौतहटमा Hostel Warden 15000 खानबस्न 9855044737

चिप्स फ्याक्ट्रीकोलागी चिप्स बनाउन जान्नेमान्छे 9808607313

माछापालन व्यवसायकोलागी जग्गा भाडामा चाहियो 9860038849

गोंगबु अफिसलाई कर्मचारी 17,500/- 9849365964, 9823252176

कस्मेटिकभित्र खानबस्नसहित कर्मचारी 18,000/- 9810332377

नयां कलाकारहरू चाहियो ९८४१९५२२६९, ९८१३९९६४७९

अनुभवी कुक हेल्पर 9808166650 9841669436

१वर्षकोलागि ५०जना मिस्त्री हेल्परअर्जेन्ट ९८६०८५५६०८

गेष्ट हाउसलाई रुमव्वाइ गौशाला 9841690918

WG कम्पनीलाई 22500/- 9815992189, 9840556123

सेक्युरिटीगार्डहरू अर्जेन्ट २०,०००-२२,००० 014911358, 9810626673

भारतको कलकता, बम्बई, गुजरातको प्रतिष्ठित सरकारी कम्पनीभित्र, औद्योगिक क्षेत्रभित्र डयुटिगर्ने सेक्युरिटिगार्डहरू अर्जेन्ट, भू.पू.-40,000/-, सिभिल -29,000/-, सम्पर्क:-014916689, 9848731351

मर्मत

ढलमंगाल, ट्वाइलेट जामखोल्ने सस्तोमा 9851061331, 9851161163

मेसिनबाट सेफ्टीट्यांकी ढलमंगाल जामखोल्ने 9851056662

ढलट्वाइलेट मंगाल जामखोल्ने दक्षकामदारले 9841663344

LEDTV, फ्रिज घरैमा मर्मत 9810364211

मेसिनबाट सेफ्टीट्याङ्की ढलमंगाल जामखोल्ने 9849442728

भर्ना

४५ दिनमै अंग्रेजी बोलौ, 9860579477

प्राईभेट SEE,+2, Bachelor ग्यारेन्टी पास, 9860979477, 9808317517

तालिम

निशुल्कमा मोबाइल टेलिभिजन हाउसवायरिङ्ग ९८४५३९८१३६

Two weeks basic Cooperative Accounting 9841254623

उपचार

यौनशक्ति Extratime साइजबढाउने HerbalSuppliment ९८५११४७८१०

बिहावारी

अमेरीकन सिटिजन ३०वर्षिय PHD क्षेत्रीवरलाई सोजातिय वधुचाहियो ९८०८९४८३६५

अमेरीका, अष्ट्रेलिया, क्यानडा, युकेसिटिजन, अधिकृत हाईप्रोफाईलका २०देखि५५ सम्मका वरवधु चाहिएमा ९८६१३३४२६४

अमेरिकी नागरिकताप्राप्त आईटी ईन्जिनियर क्षेत्रीय बरसँग विवाहगरी जाने स्वजातिय, अन्य बधुचाहियो ९८४१७८०७९५

शिक्षित ३३देखि ४०वर्षको वरचाहियो laxminaryan320@gmail.com

गण्डक नहरमा आधा मात्रै पानी, सुक्न थाल्यो धानबाली

गण्डक सम्झौताअनुसार ८५० क्युसेक पानी पठाउनुपर्नेमा भारतले अहिले ४ सयदेखि ४५० क्युसेकसम्म मात्र छोडिरहेको छ

शंकर आचार्य (पर्सा)

भारतले गण्डक नहरमा सम्झौताअनुसार पर्याप्त पानी नछोड्दा नहरको पानी वितरणमा समस्या भएको छ। भारतले हाल नहरमा ४ सयदेखि ४५० क्युसेकसम्म मात्र पानी पठाइरहेको छ। जसका कारण सिँचाइ हुन नसक्दा धानखेत पटपटी फुट्न थालेको र धानबाली सुकेको किसानले दुखेसो पोखेका छन्।

मागअनुरूप सिँचाइका लागि पानी वितरण गर्न नसकिएको नारायणी सिँचाइ व्यवस्थापन कार्यालयका इन्जिनियर सुबोध कुशवाहाले स्विकारे। 'किसानलाई धान बालीमा सिँचाइ चाहिने बेलामा भारतीय पक्षले सम्झौताको झन्डै आधा परिमाणमा मात्रै पानी दिइरहेको छ,' उनले भने, 'हामीलाई किसानको माग धान्नै गाह्रो भइहेको छ।'

गण्डक सम्झौताअनुसार भारतले बर्सेनि धानबालीका लागि असार १५ र गहुँबालीका लागि पुस १० देखि नहरमा ८५० क्युसेक पानी पठाउनुपर्छ। नवलपरासीको भैंसालोटनस्थित नेपाल-भारत सीमामा निर्मित ब्यारेजबाट भारतले नहरमा पानी छोड्ने गर्छ। भारतमै ९२ किलोमिटर यात्रा गरेर नहरको पानी पर्साको जगरनाथपुर गाउँपालिकाको जानकीटोलबाट नेपाल प्रवेश गर्छ। पर्सा, बारा र रौतहटमा गरी १५ ब्लकमा विभाजित गण्डक नहरको लम्बाई नेपालतर्फ ८१ किमि छ। हाल नहरमा पानीको प्रवाह कम हुँदा ११ नम्बर ब्लकअन्तर्गत बाराको लक्ष्मीपुर कोतवालीको जमुनी क्षेत्रसम्म मात्र पानी पुगेको कुशवाहाले बताए।

समस्या समाधानका लागि पटक-पटक भारतको रामनगरस्थित दोना कार्यालयका एसडीओसँग वार्ता भएपनि चासो नदिइएको उनले बताए। 'कार्यालयबाट हाम्रो प्राविधिक टोली नहरको बाटो हुँदै रामनगर पुगेर त्यहाँका अधिकारीसँग प्रत्यक्ष भेटघाटसमेत गरेर समस्या समाधानका लागि आग्रह गऱ्यौं,' उनले भने, 'तर भारतीय पक्ष त्यति गम्भीर देखिएन। भारतमा नहरको सफाइ नभएको र ठाउँठाउँमा संरचना जिर्ण भएकाले नहर पूर्णक्षमतामा चलाएको पाइएन।'

पर्साको जगन्नाथपुर गाउँपालिका-१ स्थित गण्डक नहरमा पानी। *तस्बिर : शंकर/कान्तिपुर*

यसवर्ष धान रोपाइँकै बेला नहरको भारततर्फको खण्डमा चुहावटको समस्या आएको थियो। उक्त समस्या समाधान गरी भारतीय पक्षले पानी दिए पनि पर्याप्त आउन सकेको छैन। हाल तिलावे ब्यारेजबाट २ सय क्युसेक पानी नहरमा छाडेर काम चलाइए पनि त्यो पर्याप्त नरहेको कुशवाहा बताउँछन्। यसवर्ष अकाशे वर्षा कम भएकाले पनि नहरमा आश्रित किसानबीच पानीको माग उच्च रहेको उनको भनाइ छ।

सन् १९७५ र ७६ मा दुई चरणमा भारत सरकारले नेपाललाई गण्डक नहर हस्तान्तरण गरेको थियो। गण्डक नहरबाट पर्सा, बारा र रौतहटको गरी ३७ हजार ४ सय हेक्टर जग्गा सिञ्चित गर्ने लक्ष्य भए पनि बर्सेनि यावत् समस्या देखाउँदै भारतले सम्झौताअनुरुपको पानी नेपालतर्फ पठाउँदैन। गण्डक ब्यारेजको निर्माण भारत आफैंले गरेको र सन्चालन पनि उसैले गर्ने गर्छ। उसले ब्यारेजबाट नेपालभन्दा आफ्नै भूमिमा बढी सिँचाइ गर्ने गरेको छ।

बिरामी बोकेको अटो दुर्घटना

३ जनाको मृत्यु

रौतहट (कास)- चन्द्रपुर नगरपालिका-२ पूर्वी लच्कास्थित पूर्वपश्चिम राजमार्गमा बिहीबार बिहान बस र अटो रिक्सा ठोक्किँदा ३ जनाको मृत्यु भएको छ भने एक जना घाइते भएका छन्। काठमाडौंबाट सर्लाहीको बयलबासतर्फ आउँदै गरेको वाग्मती प्रदेश ०३-००१ ख २०१ नम्बरको बस र वाग्मती गाउँपालिकाबाट बिरामी लिएर वीरगन्ज जाँदै गरेको प्रदेश २-०२-००१ ह २१० ९ नम्बरको अटो रिक्सा बिहान करिब ५ बजे ठोक्किएका थिए। अटोमा ४ जना सवार रहेकामा ३ जनाको मृत्यु भएको हो। मृत्यु हुनेमा सर्लाही-२ सोल्टीका प्रेम ठाडा मगर, ढकबहादुर लुंगेली मगर र अटो चालक रवी मगर छन्।

बसको ठक्करपछि गम्भीर घाइते भएका चारै जनालाई अस्पताल पुऱ्याइएकोमा उपचारको क्रममा ३ जनाको मृत्यु भएको हो। घाइते ढकबहादुरकी श्रीमती सविना लुंगेलीको चन्द्रपुर अस्पतालमा प्रारम्भिक उपचारपछि थप उपचारको लागि वीरगन्ज पठाइएको इलाका प्रहरीका डीएसपी सन्तुप्रसाद जैसवारले बताए। केही दिनअघि मोटरसाइकलको ठक्करबाट सविना घाइते भएकी थिइन्। त्यसको नियमित उपचारका क्रममा वीरगन्ज जाने क्रममा उनी पुनः दुर्घटनामा परेकी हुन्।

दुर्घटनापछि बस चालकलाई कारबाही र उचित क्षतिपूर्तिको माग गर्दै मृतकका आफन्तले चन्द्रनिगाहपुरमा टायर बालेर पूर्वपश्चिम राजमार्ग अवरुद्ध पारेका थिए। प्रहरी कार्यालयमा यातायात व्यवसायी समितिका पदाधिकारीसँगको छलफलमा सहमति जुटेपछि सवारी आवागमन सञ्चालनमा आएको डीएसपी जैसवारले बताए। बस र सर्लाही ईश्वरपुर घर भएका चालक चन्दनकुमार साहलाई प्रहरीले नियन्त्रणमा लिएको छ।

यसैबीच, बिहीबार नै लच्कानजिकै पश्चिमबाट पूर्वतर्फ जाँदै गरेको ना६१प ९५३३ नम्बरको मोटरसाइकल दुर्घटना हुँदा चालक सर्लाहीको बरहथवा नगरपालिका-१३ का २५ वर्षीय कुलदेवकुमार महतोको मृत्यु भएको भएको छ। डीएसपी जैसवारका अनुसार महतोलाई बेहोस अवस्थामा सडकबाट झन्डै २० फिट उत्तरतर्फ फेला पारिएको थियो। उनलाई उपचारको लागि चन्द्रपुर अस्पताल ल्याइएकोमा चिकित्सकले मृत घोषणा गरेका थिए। 'घट्नास्थलको प्रकृती हेर्दा मोटरसाइकल अनियन्त्रित भई दुर्घटना भएको जस्तो देखिएको छ,' जैसवारले भने, 'यससम्बन्धमा थप अनुसन्धान भइरहेको छ।

नर्सिङ कलेजको भवन तयार, पढाइ अनिश्चित

कान्तिपुर संवाददाता (राजविराज)

सप्तरीको राजविराजस्थित गजेन्द्रनारायण सिंह अस्पतालको परिसरभित्र नर्सिङ कलेजको भवन निर्माण सम्पन्न भएको छ। भवन बनेको ५ महिना भइसक्दा अझै नर्सिङ पढाइ कहिलेदेखि सुरु हुन्छ भन्ने अनिश्चित छ। यो कलेज रामराजाप्रसाद सिंह स्वास्थ्य विज्ञान प्रतिष्ठान मातहत छ। तर प्रतिष्ठान सञ्चालनसम्बन्धी कानुन निर्माण हुन नसक्दा नर्सिङ कक्षा सुरु हुन नसकेको हो।

प्रतिष्ठानको ऐन कानुन नबनेसम्म पढाइ सञ्चालन हुन सक्ने अवस्था नरहेको प्रतिष्ठानका निर्देशक डा. रञ्जितकुमार झाले बताए। 'हामीले रामराजा प्रतिष्ठानको ऐनकानुन बनाएर मन्त्रालयमा पठाइसकेका छौं। तर सरकार सबै प्रतिष्ठानका

> रामराजाप्रसाद सिंह स्वास्थ्य विज्ञान प्रतिष्ठानसम्बन्धी कानुन नबन्दा कक्षा सञ्चालन भएन

विषयमा एउटै छाता कानुन बनाउने तयारीमा रहेकोले प्रक्रिया अघि बढ्न सकेको छैन,' उनले भने, 'प्रतिष्ठानसम्बन्धी ऐनकानुन निर्माणलगत्तै आवश्यक जनशक्ति पूर्ति गरी राजविराज नर्सिङ कलेजमा पढाइ सुरु हुन्छ।' कलेजमा स्नातक तहसम्मको पढाइ हुनेछ। सप्तरी निर्वाचन क्षेत्र-२ बाट प्रतिनिधिसभा सदस्यमा निर्वाचित उपेन्द्र यादवको सांसद कोषको ५ करोड ८० लाख र बाँकी प्रदेश सरकारको गरी कुल ६ करोड ९२ लाख रुपैयाँ लगानीमा कलेज निर्माण भएको हो। तर, निर्माण कम्पनीलाई पूरा रकम भुक्तानी नभएकाले कलेज निर्माण भएर पनि हस्तान्तरण हुन सकेको छैन। 'ठेकेदारलाई अझै १ करोड १२ लाख भुक्तानी गर्न बाँकी छ,' राजविराज नगरपालिकाका इन्जिनयर अशोककुमार दासले भने, 'प्रदेश सरकारले चालु आर्थिक वर्षमा १ करोड २५ लाख रुपैयाँ विनियोजन गरेकाले त्यसबाटै बक्यौता भुक्तानी भई भवन हस्तान्तरण हुनेछ।'

पूर्वाधार निर्माण भइसकेकाले अब आवश्यक कानुन बनाएर जनशक्ति पदपूर्ति गरी कलेज सञ्चालन गर्नुपर्नेमा राजविराजका पूर्वप्रमुख शम्भुप्रसाद यादवले जोड दिए। 'म नगर प्रमुख रहेकै बेला भवन निर्माण भइसकेको हो,' उनले भने, 'आवश्यक कानुन र सम्बन्धनका कारण पढाइ सुरु नहुँदा भवन यसै थन्किएको छ। कलेजलाई तत्काल सञ्चालनमा ल्याउनुपर्छ।'

बर्दिवास–धुलिखेल अस्पताल सम्झौता

महोत्तरी (कास)- महोत्तरीको बर्दिवास अस्पतालको सेवासुविधा स्तरीय बनाउन धुलिखेल अस्पतालले सहयोग गर्ने भएको छ। बर्दिवास अस्पतालले प्रदान गर्ने स्वास्थ्य सेवा प्रभावकारी बनाउन र बिरामीलाई उपचार सेवा सुनिश्चितताका लागि सहयोग गर्नेगरी धुलिखेल अस्पतालले बर्दिवास नगरपालिकासँग १० बुँदे सम्झौता गरेको हो।

बर्दिवास नगर प्रमुख प्रल्हाद कुमार क्षेत्री र धुलिखेल अस्पतालका तर्फबाट डा. विराज कर्मचार्यले बिहीबार सम्झौतामा हस्ताक्षर गरे। सम्झौतामा बर्दिवास अस्पताललाई आवश्यक मेडिकल अफिसर, हेल्थ असिस्टेन्ट, अनमी, हेल्पर, ल्याब असिस्टेन्टलगायत स्वास्थ्यकर्मी उपलब्ध गराउने र अन्य जनशक्तिलाई तालिमको व्यवस्था गर्ने उल्लेख छ। धुलिखेल अस्पतालकै सहयोगमा बर्दिवास अस्पतालमा छिट्टै आईसीयू सेवासमेत दिइने सम्झौता भएको छ। बर्दिवासमा सघन उपचार सेवा नपाउँदा बिरामीलाई अन्यत्र जानुपर्ने बाध्यता छ। अत्यावश्यक सेवा थाल्न र हाल उपलब्ध सेवा विस्तार गर्न सर्वसाधारणले लामो समयदेखि माग गर्दै आएका थिए। आवश्यक र दक्ष जनशक्तिको व्यवस्थापन गर्न नसक्दा सेवा विस्तार गर्न नसकेको अस्पताल प्रशासनले बताउँदै आएको थियो।

वर्गीकृत डिस्प्ले

जग्गा बिक्रीमा
लुभु बसपार्कबाट २०० मिटरमा ०-३-१-१ जग्गा बिक्रीमा, खानेपानी, बिजुली, इनार पनि भएको, वाट्सएप/कल: 9843460452

प्राविधिक शिक्षामा भर्ना खुल्यो
१. प्रि- डिप्लोमा बाली विज्ञान जे.टी.ए.
२. प्रि- डिप्लोमा पशु विज्ञान जे.टी.ए.
शैक्षिक योग्यता: SLC/SEE मा कुनै पनि ग्रेड ल्याएका छात्र/छात्राहरु
TTRI Kumaripati, Lalitpur
फोन: ०१-५४३७५४८, ९८४१६२८१५२

के तपाई वैदेशिक रोजगारमा जाँदै हुनुहुन्छ ?
सुरक्षित वैदेशिक रोजगारका लागि निःशुल्क परामर्श/ जानकारी लिन तलको फोनमा मिस्कल गर्नुहोस् वा फेसबुकमा मेसेज गर्नुहोस् ।
www.fb.com/SAFE.THN
नोट: हामी म्यानपावर कम्पनी चाही होइनौं ।
Email: rammhr515@gmail.com
9818192800, 9845057965

INDUSTRIAL EXHAUST ROOF FAN
SB Machinery
Contact No.
9851185162, 9802016221
E: cavikashbajaj@gmail.com

TEACHER WANTED
SECONDARY LEVEL
NEPALI (Part Time)-1
SOCIAL (Part Time)-1
MONTESSORI INCHARGE-1
ARYA ACADEMY
Sitapaila, Ktm,01-5140763
9849045831, 9849051743

वर्गीकृत डिस्प्ले अब मल्टिकलरमा पनि छाप्न सकिने
श्याम स्वेत: रू. ३०००/-*
स्पट कलर: रू. ३५००/-*
मल्टि कलर: रू. ५०००/-*
सम्पर्क नं. ५१३५०००, ५१३५००४, Ext. १६४८
Email: mktdisplay@kmg.com.np
* उपरोक्त दररेटहरुमा मूल्य अभिबृद्धि कर समावेश गरिएको छैन ।

वर्गीकृत विज्ञापन

घर जग्गा

दक्षिणकाली नगरपालिकामा घडेरी ०-८-०-० सस्तोमा, काभ्रे देउराली मोटर बाटोमा १२-०-०-० जग्गा (प्रति रोपनी ५ लाख), 9851088899

गृहेश्वरी नगरविकासमा नयाँघरबिक्रीमा 9841511620, 9851122167

बौद्धजोरपाटीमा र कपन दुर्गामन्दिर नजिकको घरबिक्रिमा 9851310190

बुढानिलकण्ठमा ०-४-०-० जग्गा बिक्रीमा, 9851313936

भक्तपुर नलिनचोकमा ०-५-०-० बिक्रीमा ९८५११४५६२३

बुढानिलकण्ठ चपली भद्रकालीमा ०-८-१-३ जग्गा बिक्रिमा ९८०११२२४०४

ललितपुर टिकाथलीमा पूर्वमोहड्डा १२ फिटबाटो ०-५-१-२ जग्गाबिक्रीमा ९८४१४२७१८८, ९८५१०३२१५४

गोदावरीमा ४रोपनी, झौखेलमा २रोपनी जग्गाबिक्रीमा ९८५१२१७५८०

लामाटारमा ३रोपनी जग्गाबिक्रीमा ९८४१२७६८४६, ९८५१०७२८२८

गौरीघाटचोकको एकरोपनी मासिक.२,३०,०००/- भाड़ाआउने २५सटरहरू भएको जग्गाबिक्रीमा मूल्य.७५लाख आनाको 9851087273

घडेरी सानागाउा २६फिट बाटो आनाको २३,००,०००/-, इमाडोल ३०,००,०००/-, ९८०८५२२६२४

हात्तीबन एल.ए.स्कूल पुलबाट ५०० मि. पश्चिम ३.५आना जग्गाबिक्रिमा ९८५११७४४४७

भैसेपाटी मगरगाउँमा साढेतिन आना जग्गाबिक्रीमा ९८१४८८४७५३

दहचोकमा प्रतिआना १२.५०-लाखको घडेरी बिक्रीमा, 9851160228, 9861175400

चन्द्रागिरी, हाईभिजन कोलनीमा नयाघर ९८२३४६१२१४

गोंगबु काठमाडौंमा मासिक एकलाख पाँचहजार भाडाआउने घरबिक्रीमा मुल्य २,४०,००,०००/- ९८४८९४३३६८

गोल्फुटारचोकनिर हेपालीमा 0-5-0-0 घरबिक्रिमा 9841011316

नारायणथान एरियामा आधुनिक नयांबडुगला, फल्याटसिस्टमका घरहरू तुरुन्तैबिक्रिमा 9851036108

धुम्बाराही/ मण्डीखाटारहाईट ०-५-०-०, ०-४-१-० माबनेको सुन्दर नयांघर 9851265324

हेपालीहाईट ०-६-०-० पूर्वमोहडा 9851210655, 9851249307

भङ्गाल Valley-public school हाईट ०-५-०-० माबनेको सेमिबगंला घर 9841625200

धुम्बाराही मण्डीखाटार हाईट ०-४-०-० 9855068777

धुम्बाराही रिङ्गरोडभित्र ४-आनामा बनेको २१/२तल्ले घरबिक्रिमा 9841265324

सामाखुशीमा जग्गा ५आना, बसुन्धारामा ४आना, बाँसबारीमा ११आना, 9841856924, 9851339923

सवारी साधन

सुविधायुक्त स्कार्पियो रिजर्भ गर्नुपरेमा सम्पर्क ९८५१०४३५३७

S5 Scorpio बिक्रिमा Model-2019 9851125835

सम्पर्क

सस्तोमा Cashdeposit धितोफुकुवा शेयरलगत 9851006688

अतिसस्तोमा धितोफुकुवा Cashdeposit Documentation 9851067787

घरेलुउद्योगमा लगानीगरी घरबाट कमाउनको लागि सम्पर्क ९८६६९७६८२९, ९८५८०८०४८८

क्रसर खानी उद्योगमा पार्टनर चाहियो ९८५१००९१७३

विद्यार्थीकोलागि सस्तोमा Cash Deposit 9765345999

Bank Deposit धितोफुकुवा गर्नपरेमा ९८५११६१२०२

सस्तोमा धितोफुकुवा Cash deposit 9851277564

विदेशजान CASH DEPOSITE धितोफुकुवा, 9848933430

विदेश जान Cashdeposit चाहिएमा 9851339834

घरजग्गामा, धितोफुकुवामा, डिपोजीटमा, तु.नगद, 9804225725

काठमाण्डौ/ललितपुर/भक्तपुरको घरजग्गा धितो कम्पनीमारखी बैंक ऋण (५०-५०) साझेदारीमा 9860038849

धितो र ऋण गरिन्छ ९८२३०४५८४५

विविध बिक्रीमा

Pharmacy, Lab, Dental बिक्रिमा 9812759373

सिनामंगलमा चलिरहेको बेकरी/स्वरुम बिक्रीमा मूल्य.७,००,०००/- मूल्य-मिलाउन सकिने 9849792045

जोरपाटी मुक्तिनाथ बैंक मुनीको क्याफे बिक्रीमा, 9866474720

साखुको सोह्ररोपनीमा एग्रोफार्म सहितको रिसोर्ट, 9818720309

शान्तिनगरमा चलिरहेको कस्मेटिक पसल बिक्रिमा ९८४१५३४४८१

राम्नासँग चलिरहेको थकाली भान्छाघर बिक्रिमा, सिनामंगल, 9849346196

भक्तपुर गाम्चा अर्निको हाइवेबाट झफभित्र ३०फिटेबाटोमा गोदाम, कारखाना, ग्यारेजलाई उपयुक्त ट्रसबिक्रीमा 9842468134

पुतलीसडकको चलिरहेको रेष्टुरेन्ट बिक्रिमा ९७४५५५१८७४

१७-वर्षपुरानो ममहाउस बिक्रीमा सोह्रखुट्टे 9841323465

चलिरहेको खाजा घर तु.बिक्रीमा, 9813635252, 9865436755

कलंकीमा चलिरहेको रेष्टुरेण्ट सस्तोमा मूल्यमा बिक्रिमा 9803836118

निर्माण सफाई

ढलमंगाल ट्वाइलेट जामखोल्ने सस्तोमा 9841072969

ढलमंगाल जामखोल्ने सस्तोमा 9851168926, 9844531660

सस्तोमा ढलमंगाल जामखोल्ने 9851109635, 9840225522

सेफ्टीटैंकी सफाई ३५००। ९८४१६७३२३०, ९८५१०९९५७२

ढलमंगाल, ट्वाईलेट जामखोल्ने सेफ्टीट्याङकी 9840540700

ढलमंगाल बनाउने जामखोल्ने सेप्टिटैंकी मेशिनबाट 9841448770 होमप्रसाद

सेफ्टीटैंकी सफाई गाडिमा १५००।- 9843768737

सेफ्टीटैंकी सफाई ठुलोगाडिमा मेशिनबाट 015251092, 9851024364

सेफ्टीट्याङ्की सफाई ९८४१२१२२४४, ९८४१४८८१३२, ०१५१८२४०१

ढलमंगाल जामखोल्ने सस्तोमा 9851183072, 9849759072

ढलट्वाइलेट मंगालजामखोल्ने, निर्माणपर्ना, 9841559659, 9843052042

मेसिनबाट सेफ्टीट्याङ्की ढलमंगाल जामखोल्ने 9849442728

ढलट्वाईलेट मंगाल जामखोल्ने ९८४१८८१९०१, ९८४१२५६०५०

भाडामा

तुरुन्तै घरजग्गा भाडामा लिनदिनपरेमा ९८५१३३४७९४

ललितपुरमा घरफल्याट भाडामा लिनदिन, 9851071590

रिङ्गरोडमा गोदाम-भाडामा 5800sq. ft. बसुन्धारा, 9818954153

Four-Rooms Ground Floor at Hanumansthan, Anamnagar (For Office only) 01-5705051, 9843155278

क्षेत्रपाटीमा अफिस तथा बसोबासकोलागि कोठाहरू भाडामा 9813668154

अफिसको लागि फल्याट १५,०००/- 9841392306 कोलिमाटी

जडिबुटी पेप्सीकोला मेनरोडमा भाडामा गोदाम खाली छ, 4991281, 9841360795

खाली सटर भाडामा गौशाला 9841690918

ल.पु. पिम्बहाल स्थित भवनमा २ फल्याट भाडामा सम्पर्क: ९८५१००९१२४

चाहियो

बल्खुचोकैको अफिसमा विभिन्न कामकोलागी कामदारहरू आवश्यकता 10000-23500/- 9813857764

चावहिलचोकैमा अफिसस्टाफ अर्जेन्ट 27,000+ खाजाभाडापनि पढेनपढेका सबैलाई ०१४५८७८७८, ९८१०११६५३०

गोंगबु अफिसलाई कर्मचारी 9802309152, 9741673590

कर्मचारी अर्जेन्ट 18,500/- खाजा,गाडीभाडा चक्रपथ 9851228468, 9823865516

Cook, kitchen team, ladies cashier, 01-5705930

WBO SEE 18500/- 9818236393, 9818620956

सेक्युरीटी गार्ड तुअर्जेन्ट 18000-22000 9823005384

वेटर, हेल्पर, मसाल्ची कुलेश्वर रेष्टुरेण्ट ९८६१६६६७९१

कलेजको क्यान्टिनकोलागि कुक, हेल्पर, वेटर ९८४९४१६७६३, ९८०३६५८८५९

भाडामाभन्ने ८००० खानेबस्ने सुविधा 9813851133

अलराउण्डर कुक-२ जना बौद्धगेट अगाडी रुडबाड किचेन, 9843755937

कुक, ड्राईभर, पलम्बर, इलेक्ट्रीसियन, 9749411345

वेटर, मसाल्ची, लेडिज क्लिनर, 9813906021

कस्मेटिकभित्र खानबस्नसहित कर्मचारी 18,000/- 9823280255

स्पाको लागि मसाज थेरापिष्ट चाहियो ९८०१०४०७२९

रिसोर्टकोलागि सेफकुक, वेटर ९८५१०५९२६९, ०१५१२८०७२

रौतहटमा Hostel Warden 15000 खानबस्न 9855044737

चिप्स फ्याक्ट्रीकोलागी चिप्स बनाउन जान्नेमान्छे 9808607313

माछापालन व्यवसायकोलागी जग्गा भाडामा चाहियो 9860038849

गोंगबु अफिसलाई कर्मचारी 17,500/- 9849365964, 9823252176

कस्मेटिकभित्र खानबस्नसहित कर्मचारी 18,000/- 9810332377

नयां कलाकारहरू चाहियो ९८४१९५२२६९, ९८१३९९६४७९

अनुभवी कुक हेल्पर 9808166650 9841669436

१वर्षकोलागि ५०जना मिस्त्री हेल्परअर्जेन्ट ९८६०८५५६०८

गेष्ट हाउसलाई रुमव्वाइ गौशाला 9841690918

WG कम्पनीलाई 22500/- 9815992189, 9840556123

सेक्युरिटीगार्डहरू अर्जेन्ट २०,०००-२२,००० 014911358, 9810626673

भारतको कलकता, बम्बई, गुजरातको प्रतिष्ठित सरकारी कम्पनीभित्र, औद्योगिक क्षेत्रभित्र डयुटिगर्ने सेक्युरिटिगार्डहरू अर्जेन्ट, भू.पू.-40,000/-, सिभिल -29,000/-, सम्पर्क:-014916689, 9848731351

मर्मत

ढलमंगाल, ट्वाइलेट जामखोल्ने सस्तोमा 9851061331, 9851161163

मेसिनबाट सेफ्टीट्यांकी ढलमंगाल जामखोल्ने 9851056662

ढलट्वाइलेट मंगाल जामखोल्ने दक्षकामदारले 9841663344

LEDTV, फ्रिज घरैमा मर्मत 9810364211

मेसिनबाट सेफ्टीट्याङ्की ढलमंगाल जामखोल्ने 9849442728

भर्ना

४५ दिनमै अंग्रेजी बोलौ, 9860579477

प्राईभेट SEE,+2, Bachelor ग्यारेन्टी पास, 9860979477, 9808317517

तालिम

निशुल्कमा मोबाइल टेलिभिजन हाउसवायरिङ्ग ९८४५३९८१३६

Two weeks basic Cooperative Accounting 9841254623

उपचार

यौनशक्ति Extratime साईजबढाउने HerbalSuppliment ९८५११४७८१०

बिहावारी

अमेरीकन सिटिजन ३०वर्षिय PHD क्षेत्रीवरलाई सोजातिय वधुचाहियो ९८०८९४८३६५

अमेरीका, अष्ट्रेलिया, क्यानडा, युकेसिटिजन, अधिकृत हाईप्रोफाईलका २०देखि५५ सम्मका वरवधु चाहिएमा ९८६१३३४२६४

अमेरिकी नागरिकताप्राप्त आईटी ईन्जिनियर क्षेत्रीय बरसँग विवाहगरी जाने स्वजातिय, अन्य बधुचाहियो ९८४१७८०७९५

शिक्षित ३३देखि ४०वर्षको वरचाहियो laxminaryan320@gmail.com

एकै कार्यालयको ६ जिल्ला कार्यक्षेत्र

दरबन्दी अनुसार पर्याप्त कर्मचारी नहुँदा प्रभावकारी ढंगबाट कार्यसम्पादन गर्न पनि समस्या

सम्झना रसाइली (तनहुँ), **अगन्धर तिवारी** (पर्वत) **र प्रकाश बराल** (बागलुङ)

संघीयताअघि हरेक जिल्लामा भूसंरक्षण कार्यालय थिए। पहिरो रोकथाम, नदि नियन्त्रण, बस्तीमा भैपरिआउने विपद्का जोखिमबाट बस्ती जोगाउन ती कार्यालयमा निबेदन दिएपछि तत्कालै प्राविधिक स्टमेट गरेर रोकथामको काम सुरु हुन्थ्यो। यसले सर्वसाधारण सेवाग्राहीलाई सहज थियो।

संघियता कार्यान्वयनसँगै तीन तहको सरकार बन्यो। प्रदेश सरकार गठनपछि तत्कालीन भू तथा जलाधार कार्यालयको नाम बदलियो। गण्डकी प्रदेश माताहतका ११ वटै जिल्लाका कार्यालय अहिले तनहुँ र पर्वतमा खुम्चिएका छन्। २०७५ साउन ३० मा गण्डकी प्रदेश सरकार मन्त्रिपरिषद्को निर्णयानुसार उद्योग, पर्यटन, वन तथा वातावरण मन्त्रालय मातहत रहने गरी भू तथा जलाधार व्यवस्थापन कार्यालय नाम राख्दै दुई जिल्लामा मात्र कार्यालय स्थापना गरियो। तनहुँ, लमजुङ, गोरखा, मनाङ, कास्की र पूर्वी नवलपरासी गरी ६ जिल्ला तनहुँको कार्यालयले हेर्छ। १७ कर्मचारीको दरबन्दी रहे पनि १२ कर्मचारीले सेवा प्रवाह गर्दै आएको भू तथा जलाधार व्यवस्थापन कार्यालय तनहुँका प्रशासन अधिकृत श्रीकान्त न्यौपानेले बताए। भू संरक्षण सहायक तलवी बिदामा तथा वरिष्ठ जलाधर अधिकृत, बाली विकास अधिकृत र भूसंरक्षण सहायक गरी ३ जना कर्मचारी समायोजन भएर गएको उनले बताए।

'एउटा कार्यालयले ६ जिल्ला हेर्नुपर्ने छ, त्यसमा दरबन्दीका पूरै कर्मचारी पनि छैनन्,' न्यौपानेले भने, 'पर्याप्त कर्मचारी नै नहुँदा प्रभावकारी ढंगबाट कार्यसम्पादन गर्न समस्या भएको छ।' कार्यालयमा कर्मचारी कम र कार्यक्षेत्र ठूलो रहेको जलाधार व्यवस्थापन अधिकृत एवं सूचना अधिकारी श्यामसुन्दर अधिकारीले बताए। उनले भने, 'कार्यालयले सबै जिल्लामा काम गरे पनि चाहेअनुसारको जलाधारीय स्रोत संरक्षण, व्यवस्थापन, विकासका कार्य गर्न सकिरहेको छैन। समयमा टाढाका कार्यक्षेत्रमा पुग्न नसकेको कारण उपभोक्ता व्यवस्थापनमा ढिलाइ भएको गुनासो गर्ने गर्छन्।'

जिल्लामै सम्बन्धित कार्यालय नहुँदा लामो समय खर्चिएर कार्यालय धाउनुपर्ने र प्रभावकारी रूपमा सेवा प्रवाह गर्न नसक्दा क्षति व्यहोर्नुपरेको लमजुङको बेंसीसहर-१ नयाँगाउँका पहिरो पीडित माधवप्रसाद अधिकारीको गुनासो छ। 'पहिरोका कारण गाउँ नै विस्थापित हुनुपर्ने अवस्था आएपछि तनहुँको दमौलीमा पुगेर केही ग्याविन जाली ल्याई पहिरो रोकथामको प्रयास गरिए पनि त्यो प्रभावकारी बन्न सकेन,' उनले भने, 'यो समस्या हेर्दिने र बुझ्दिने सम्बन्धित कार्यालय जिल्लामै भइदिए हामीलाई सेवा लिन सहज हुने थियो, यति धेरै नेक्सानी पनि बेहोर्नुपर्दैनथ्यो।' नदी तथा खोला किनारका बासिन्दाले कटानको ठूलो समस्या झेल्दै आएका छन्। गोरखा-१३ रामशाहघाटका स्थानीय ईश्वर परियारले दरौदी र मर्स्याङ्दी नदीको कटानबाट आफूहरू समस्यामा परेको बताउँछन्।

त्यस्तै, नवलपुरस्थित कावासोती-१४ थारुडाँडाका डिल्लीराम थारूको दुखेसो पनि उस्तै छ। बर्सेनि नदी कटान र डुबानको समस्या झेल्नुपरे पनि भू तथा जलाधार व्यवस्थापन कार्यालयबाहेक अन्य

तनहुँको दमौलीस्थित भू तथा जलाधार व्यवस्थापन कार्यालयको भवन। *तस्विर : सम्झना/कान्तिपुर*

निकायले यो समस्याको सुनुवाइ नगरेको उनको गुनासो छ। उनले भने, 'सेवा दिने कार्यालय टाढा भएकाले सहजै आफ्नो समस्या र समाधानका लागि कार्यालय धाउन पनि सकिएको छैन। दुई दिन खर्चिएर कार्यालय पुग्नुपर्छ। हामीलाई पायक पर्ने गरी सेवा कार्यालय भइदिए गुनासो सुनाउन र समस्या देखाउन पनि सहज हुने थियो।'

'ग्रामीण क्षेत्रका उर्वर भूमि बाँझिँदै गएका छन्। तराई तथा बेंसीका जग्गामा प्लटिङ र बस्ती बढ्दै जाँद भूस्वरूप बिग्रिँदै गएको छ,' अधिकारीले भने, 'भूउपयोग प्रणाली वैज्ञानिक रूपमा अगाडि बढ्न नसक्दा भूसंरक्षणमा असर पर्नुका साथै जलाधार क्षेत्रको संवेदनशीलता र स्वरूप पनि बिग्रँदै गएको छ। ग्रामीणस्तरको जीविकोपार्जन तथा राष्ट्रिय आम्दानीमा समेत यस्ता कार्यले दीर्घकालीन रूपमा असर पार्ने खतरा बढाएको छ।' कार्यक्षेत्र धेरै भएका कारण पनि धेरै समस्या/चुनौती झेल्नुपरेकाले प्रदेश सरकारले कार्मचारीको दरबन्दी थप्नुपर्ने कि त हरेक जिल्लामा फिल्ड इकाइ सञ्चालन गर्नुपर्ने नभए साबिक कार्यालय पुनःस्थापनातर्फ ध्यान दिनुपर्ने कार्यालयले जनाएको छ।

पर्वतस्थित कार्यालयको जिम्मेवारीमा मुस्ताङ, म्याग्दी, बागलुङ, पर्वत र स्याङ्जा पर्छन्। पहिलो वर्ष जनशक्ति र बजेट पनि पर्याप्त थियो। समय घर्किँदै गयो। कर्मचारी र बजेट पनि कटौती हुँदै जान थाल्यो। कार्यालयका अनुसार एक उपसचिवसहित १७ कर्मचारीको दरबन्दी कायम गरिए पनि हाल ११ मात्रै कार्यरत छन्। वरिष्ठ जलाधार अधिकृत दिवाकर पौडेलका अनुसार हाल कार्यालयमा एक-एक जना पशु तथा बाली अधिकृत, वन अधिकृत (सातौं तह), रेन्जर, सव- इन्जिनियर र हलुका सवारी चालकको दरबन्दी रिक्त छ।

पहिलो वर्ष कार्यालयमा पर्याप्त बजेट र कर्मचारीको पनि कमी थिएन। कार्यालयको जिम्मेवारीमा पर्ने कालीगण्डकी जलाधार क्षेत्रअन्तर्गत पर्ने पाँच जिल्लाको जिम्मेवारी छ। जसअन्तर्गत पर्वतस्थित जलाधार कार्यालयले ती जिल्लाभित्र कुवापोखरी, विद्युतीय आयोजना, स्थानीयसँगको समन्वय, आकस्मिक पहिरो, नदीकिनार, सडकसँग भू-संरक्षणलगायतमा काम गर्नुपर्ने जिम्मेवारी छ। कार्यालयको उद्घाटनका लागि आएका तत्कालीन प्रदेशसचिव डा. बुद्धिसागर पौडेलले पहिलाको भूसंरक्षण कार्यालयले जस्तो झिनामसिना काम नगर्ने बताएका थिए। 'भूसंरक्षण कार्यालय हुँदा ससाना पहिरो रोकथामका काम हुन्थे,' उनले भनेका थिए, 'अब दुईचार थान जाली बाँड्ने काम स्थानीय तहले गर्छन्। हामीले अति संवेदनशील जलाधार व्यवस्थापनको काम गर्ने हो।' तर, उक्त कार्यालयका लागि पछिल्ला वर्षमा विनियोजित बजेटले प्राकृतिक विपत्मा परेका बस्तीमा दुई/चार थान जाली वितरण गर्नसमेत बजेट नपुगेको कर्मचारी बताउँछन्। कार्यालयका अनुसार पहिलो वर्ष २२ करोड बजेट विनियोजन गरेको प्रदेशले दोस्रो वर्ष १२ करोड मात्रै बजेट दियो। तेस्रो अर्थात् अघिल्लो वर्ष ७ करोड बजेट थियो। 'चालु वर्ष केही बढाएर ९ करोड ३६ लाख पुगेको छ,' वरिष्ठ अधिकृत पौडेलले भने, 'यो बजेटले पनि जनअपेक्षाअनुरूपका काम गर्न सकिँदैन।' बजेटसँगै खुम्चिएको जनशक्तिका कारण पनि कार्यालयलाई काम गर्न समस्या परेको पौडेल बताउँछन्। थोरै बजेटमा पाँच जिल्लाका योजना सम्झौता, फरफारक, बजेट निकासा लगायतका काममा जनशक्ति अभावकै कारण समस्या भएको उनले बताए।

कार्यक्षेत्र धेरै, कर्मचारी थोरै

आन्तरिक राजस्व कार्यालय बागलुङमा २ अधिकृत र ३ नासु पद खाली छ। कार्यक्षेत्र भने चार जिल्ला हो। बागलुङसहित पर्वत, म्याग्दी र मुस्ताङ पुगेर पनि दिनुपर्ने काम कार्यालयले भ्याएको छैन।

यहाँ दर्ता भएका २८ हजार व्यावसायिक करदाताको कारोबार यो कार्यालयले हेर्छ। तीमध्ये २४ हजार प्यान नम्बर भएका, १ हजार ६ सय भ्याट र १ हजार ६ सय अन्तशुल्कमा दर्ता भएकाहरू छन्। त्यसबाहेक करदाता शिक्षा कार्यक्रम सञ्चालन, अनुसन्धान, कुनै फर्मको पूर्ण अडिट गर्ने तथा अकस्मात् गरिने छड्केसमेतमा कार्यालयको दरबन्दी अभाव भएको कर अधिकृत शिवप्रसाद ढुंगानाले बताए।

दरबन्दी अभाव भएपछि जनताको चाहनाअनुसार फिल्ड शिविर सञ्चालन गर्न नसकिएको उनले बताए। 'हरेक काम अनलाइनमार्फत गर्नुपर्ने बाध्यात्मक अवस्था छ, भएका दुई अधिकृत फिल्ड जाने हो भने कार्यालय ठप्प हुन्छ,' ढुंगानाले भने, 'फिल्ड जान नसकेकै कारण ग्रामीण क्षेत्रका करदाता अझै दायरामा आउन सकेका छैनन्।' मुस्ताङको लोमान्थाङ, म्याग्दीको गुर्जा र बागलुङको ढोरपाटनदेखि करदाता शिक्षा कार्यक्रम माग भइरहेको उनले बताए। तीन जिल्ला हेर्ने तथ्यांक कार्यालयमा एक अधिकृत र दुई जना नासु तहका कर्मचारी मात्रै छन्। जनगणना, कृषि गणनासहित केन्द्रबाट आउने हरेक गणनामा कर्मचारी अभाव हुने गरेको छ। 'सामान्य अवस्थामा फरक पर्दैन, विशेष गणना अभियान चल्दा धेरै समस्या पर्छ' तथ्यांक अधिकृत चन्द्रकान्त सुवेदीले भने, 'हरेक कर्मचारी करार र ज्यालादारीमा राख्दा जिम्मेवारी कम हुन्छ।' जिम्मेवार नबन्दा राज्यका लागि सही तथ्यांक नआउन सक्ने उनले औंल्याए।

बागलुङ र पर्वत हेर्ने खानेपानी तथा सरसफाइ डिभिजन कार्यालयमा १ प्रमुख, २ इन्जिनियर र अन्य केही प्राविधिक मात्रै छन्। वर्षमा १ सयबढी योजना हेर्नुपर्ने र भौगोलिक रूपमा पनि टाढा हुँदा प्राविधिक हैरानीमा पर्छन्। 'बजेट पनि टुक्रे आउँछ, साना योजना भएपनि स्टिमेट, काम सुरु गर्ने बेला र सक्ने बेलामा मात्र पुगे पनि १ सय योजनाका लागि ४ सयपटक पुग्ने बाध्यता छ' इन्जिनियर विक्रम शाहले भने, 'दक्ष जनशक्ति कम र योजना छरिएर रहेकोले गुणस्तर मापन पनि समस्या पर्छ।' योजना सम्पन्न नभएर अलपत्र पर्ने समस्या पनि रहेको उनले बताए।

बागलुङमै रहेको सडक डिभिजन, सिँचाइ डिभिजन, भेटेनरी अस्पताल, आयुर्वेदिक औषधालयलगायत कार्यालयले पनि दुईदेखि चार जिल्ला हेर्नुपर्छ। तर काम प्रभावकारी नभएको कर्मचारीबाटै टिप्पणी हुने गरेको छ। 'एउटै जिल्लाभित्रका काम त हेर्न भ्याइन्न, अन्यत्र गएर कति दिन हेर्नु,' भेटेनरी अस्पतालका पशु प्राविधिक केशव पौडेलले भने, 'मागको आधारमा वितरण भएका योजना भन्दै विश्वास गर्नुपरेको छ।' किसानले प्राविधिकको अनुपस्थितिमा केही कमजोरी गरेमा त्योसमेत कार्यालयको थाप्लोमा आउने उनले बताए।

भूसंरक्षण कार्यालय यहाँ छैन। छिमेकी पर्वतको जलाधार कार्यालयले बागलुङ हेर्नुपर्ने बाध्यता छ। बाढीपहिरोपीडित अहिलेसम्म उक्त कार्यालय नदेखेको गुनासो गर्छन्। 'बाढीपहिरोले विस्थापित भयौं, तर कुन कार्यालयले बाढीपहिरो नियन्त्रणमा काम गर्छ भनेर थाहा पाउन सकिएन,' जैमिनी-१ का बलराम शर्माले भने, 'नजिकको सरकार भनेर नगरपालिका गुहार्यौं तर पहिरो नियन्त्रण, बस्ती पुनर्स्थापनाजस्ता काममा नगरको बजेट नहुने रहेछ।' धेरै जिल्ला हेर्ने कार्यालयमा कर्मचारी अभाव भएको जिल्ला समन्वय समितिका प्रमुख अमर थापाले बताए। 'हरेक जिल्लामा एकएक कार्यालय हुनुपर्ने हो, कि बजेट र अधिकार पालिकामा दिनुपर्छ,' थापाले भने, 'दुईचार जना कर्मचारी छन्, उनीहरूले चार जिल्ला कसरी हेर्लान् ?'

तीन हजार घरमा पुगेन बिजुली

गण्डकी प्रदेशलाई उज्यालो प्रदेश घोषणा गर्ने कार्यक्रमअन्तर्गत पहिलोपटक मुस्ताङलाई उज्यालो जिल्ला घोषणा गर्दै। *फाइल तस्विर : कान्तिपुर*

प्रतीक्षा काफ्ले (कास्की)

२०७४ साल फागुन ४ मा पहिलोपटक बसेको गण्डकी प्रदेश सरकारको मन्त्रिपरिषद् बैठकमा एउटा महत्त्वपूर्ण निर्णय गरिएको थियो, 'दुई वर्षभित्र गण्डकी प्रदेशलाई 'उज्यालो प्रदेश घोषण' गर्ने।' उक्त कार्यक्रमलाई प्राथमिकतामा राखेर सरकारले अगाडि बढाएको थियो। प्रदेश सरकारको कार्यकाल असोज १ मा सकिँदै छ। कार्यकाल सकिनै लाग्दा पनि उक्त निर्णयले सार्थकता पाउन सकेन्। सरकारले महत्त्व दिएका अधिकांश अधुरा योजनामध्ये एउटा यो पनि हो।

गण्डकी प्रदेशका अझै पनि २ हजार ८ सय ८४ घरधुरीमा विद्युत् सेवा पुगेको छैन। गण्डकीको ऊर्जा, जलस्रोत तथा खानेपानी मन्त्रालयको तथ्यांकअनुसार ५ लाख ७४ हजार ७ सय ९८ घरधुरीमा विद्युत् सेवा पुगेको छ। नवीकरणीय ऊर्जामार्फत ६.५ प्रतिशत र राष्ट्रिय विद्युत् प्रसारण लाइनमार्फत ९३ प्रतिशत गरी ९९.५० प्रतिशत घरमा बिजुली पुगेको मन्त्रालयका सूचना अधिकारी जीवन अधिकारीले जनाए। राष्ट्रिय प्रसारण लाइनमा तत्काल जोडिने सम्भावना नभएका मुस्ताङ, मनाङ, र गोरखाका ७ स्थानीय तहका १२ सय ५ घरधुरीमा सोलार बत्ती जडान गरिएको छ। 'प्रदेश सरकारको ७५ प्रतिशत अनुदानमा घरेलु सौर्य ऊर्जा प्रविधि जडान गरी सोलार बत्ती बलिसकेको छ,' उनले भने। मन्त्रालयले पोखरा-२७ र गण्डकी-८ मा ८ थान सौर्य सडक बत्ती जडान गरेको जनाएको छ।

मन्त्रालयको संस्थागत सोलार जडान कार्यक्रमअन्तर्गत मुख्यमन्त्री तथा मन्त्रिपरिषद्को कार्यालयमा ४१ किलोवाट र भौतिक पूर्वाधार मन्त्रालयमा २९ किलोवाट र विभिन्न जिल्लामा ९२ किलोवाट गरी कुल १६२ किलोवाट पिक क्षमताको संस्थागत सौर्य ऊर्जा प्रविधि जडान गरिएको ऊर्जा शाखाका इन्जिनियर दामोदर तिवारीले बताए। उनका अनुसार सौर्य ऊर्जा प्रविधि जडानको काम हाम्रै मन्त्रालयअन्तर्गत जलस्रोत तथा सिँचाइ विकास सव-डिभिजन कार्यालय मनाङ, मुस्ताङ तथा अन्य क्षेत्र स्वास्थ्य चौकी, विद्यालय र यातायात व्यवस्था कार्यालय पोखरामा ९२ किलोवाट क्षमताको जडान गरिएको छ। 'उज्यालो प्रदेश घोषण' गर्ने अभियानले धमाधम काम गरेका छौं,' इन्जिनियर तिवारी भन्छन्, 'दुई वर्षभित्र सक्ने कार्यक्रम हो। तर, सकिएन। चालु आर्थिक वर्षमा घोषण गर्ने गरी तयारीमा जुटेका छौं।' उनले कतिपय बाढी-पहिरोका कारण बत्तीमा क्षति पुगेका ठाउँमा समेत मर्मत कार्य तीव्र पारिएको बताए।

यस्तै, उज्यालो प्रदेश घोषण कार्यक्रमलाई सहयोग पुग्ने गरी मन्त्रालयले साना तथा लघु जलविद्युत् आयोजनालाई पनि प्राथमिकता दिएको छ। मन्त्रालयको तथ्यांकअनुसार हालसम्म मन्त्रालयले ९० वटा लघु जलविद्युत् आयोजनाको मर्मत गरेको छ। जसबाट ३ हजार २ सय ९५ किलोवाट विद्युत् उत्पादन भएको छ भने, १५ हजार ४ सय ४० घरधुरी प्रत्यक्ष लाभान्वित बनेका छन्। स्याङ्जाको ९८ किलोवाट क्षमताको पुतपुते खोला दोस्रो लघु जलविद्युत् आयोजनाको ग्रिड कनेक्सन कार्य सम्पन्न गरी राष्ट्रिय प्रसारण लाइनमासमेत जोडिएको छ। सूचना अधिकारीका अनुसार मन्त्रालयले मर्मत गरेका आयोजनामध्ये राष्ट्रिय लाइनमा जोडिएको एउटै योजना पुतपुत हो। उनले कतिपय लघु आयोजना राष्ट्रिय लाइनमा जोड्ने तयारी भएको बताए। यसको लागि ३० किलोवाटभन्दा बढी बिजुली उत्पादन गर्ने क्षमता हुनुपर्छ। सरकारले मनाङको नासो गापामा ३० किलोवाट क्षमताको भीमताङ लघु जलविद्युत् आयोजनालाई पनि यसै वर्ष सम्पन्न गर्ने गरी प्राथमिकता दिएको छ। मन्त्रालयले दिएको जानकारीअनुसार गण्डकीमा सबैभन्दा बढी लघु आयोजना बाग्लुङमा छन्। बाग्लुङका अधिकांश योजना राष्ट्रिय प्रसारण लाइनमा जोड्न सकिने इन्जिनियर तिवारी बताउँछन्।

वर्गीकृत डिस्प्ले

जग्गा बिक्रीमा
लुभु बसपार्कबाट २०० मिटरमा ०-३-१-१ जग्गा बिक्रीमा, खानेपानी, बिजुली, इनार पनि भएको, वाट्सएप/कल: 9843460452

प्राविधिक शिक्षामा भर्ना खुल्यो
१. प्रि- डिप्लोमा बाली विज्ञान जे.टी.ए.
२. प्रि- डिप्लोमा पशु विज्ञान जे.टी.ए.
शैक्षिक योग्यता: SLC/SEE मा कुनै पनि ग्रेड ल्याएका छात्र/छात्राहरु
TTRI Kumaripati, Lalitpur
फोन: ०१-५४३७५४८, ९८४१६२८१५२

के तपाई वैदेशिक रोजगारमा जाँदै हुनुहुन्छ ?
सुरक्षित वैदेशिक रोजगारका लागि निःशुल्क परामर्श/ जानकारी लिन तलको फोनमा मिस्कल गर्नुहोस् वा फेसबुकमा मेसेज गर्नुहोस् ।
www.fb.com/SAFE.THN
नोट: हामी म्यानपावर कम्पनी चाही होइनौं।
Email: rammhr515@gmail.com
9818192800, 9845057965

INDUSTRIAL EXHAUST ROOF FAN
SB Machinery
Contact No.
9851185162, 9802016221
E: cavikashbajaj@gmail.com

TEACHER WANTED
SECONDARY LEVEL
NEPALI (Part Time) -1
SOCIAL (Part Time) -1
MONTESSORI INCHARGE-1
ARYA ACADEMY
Sitapaila, Ktm,01-5140763
9849045831, 9849051743

वर्गीकृत डिस्प्ले अब मल्टिकलरमा पनि छाप्न सकिने
श्याम स्वेत: रू. ३०००/-*
स्पट कलर: रू. ३५००/-*
मल्टि कलर: रू. ५०००/-*
सम्पर्क नं. ५१३५०००, ५१३५००४, Ext. १६४८
Email: mktdisplay@kmg.com.np
* उपरोक्त दररेटहरुमा मूल्य अभिबृद्धि कर समावेश गरिएको छैन।

वर्गीकृत विज्ञापन

घर जग्गा

दक्षिणकाली नगरपालिकामा घडेरी ०-८-०-० सस्तोमा, काभ्रे देउराली मोटर बाटोमा १२-०-०-० जग्गा (प्रति रोपनी ५ लाख), 9851088899

गुहेश्वरी नगरविकासमा नयाँघरबिक्रीमा 9841511620, 9851122167

बौद्धजोरपाटीमा र कपन दुर्गामन्दिर नजिकको घरबिक्रिमा 9851310190

बुढानिलकण्ठमा ०-४-०-० जग्गा बिक्रीमा, 9851313936

भक्तपुर नलिनचोकमा ०-५-०-० बिक्रीमा ९८५११४५६२३

बुढानिलकण्ठ चपली भद्रकालीमा ०-८-१-३ जग्गा बिक्रिमा ९८०११२२४०४

ललितपुर टिकाथलीमा पूर्वमोहडा १२ फिटबाटो ०-५-१-२ जग्गाबिक्रीमा ९८४१४२७१८८, ९८५१०३२१५४

गोदावरीमा ४रोपनी, झौखेलमा २रोपनी जग्गाबिक्रीमा ९८५१२१७५८०

लामाटारमा ३रोपनी जग्गाबिक्रीमा ९८४१२७६८४६, ९८५१०७२८२८

गौरीघाटचोकको एकरोपनी मासिक.२,३०,०००/- भाडाआउने २५सटरहरू भएको जग्गाबिक्रीमा मूल्य.७५लाख आनाको 9851087273

घडेरी सानागाउा २६फिट बाटो आनाको २३,००,०००/-, इमाडोल ३०,००,०००/-, ९८०८५२२६२४

हात्तीबन एल.ए.स्कुल पुलबाट ५०० मि. पश्चिम ३.५आना जग्गाबिक्रिमा ९८५११७४४४७

भैसेपाटी मगरगाउँमा साढेतिन आना जग्गाबिक्रीमा ९८१४८८४७५३

दहचोकमा प्रतिआना १२.५०-लाखको घडेरी बिक्रीमा, 9851160228, 9861175400

चन्द्रागिरी, हाईभिजन कोलनीमा नयाघर ९८२३४६१२१४

गोंगबु काठमाडौंमा मासिक एकलाख पाँचहजार भाडाआउने घरबिक्रीमा मुल्य २,४०,००,०००/- ९८४८९४३३६८

गोल्फुटारचोकनिर हेपालीमा 0-5-0-0 घरबिक्रिमा 9841011316

नारायणथान एरियामा आधुनिक नयांबङगला, फल्याटसिस्टमका घरहरू तुरुन्तैबिक्रिमा 9851036108

धुम्बाराही/ मण्डीखाटारहाईट ०-५-०-०, ०-४-१-० माबनेको सुन्दर नयांघर 9851265324

हेपालीहाईट ०-६-०-० पूर्वमोहडा 9851210655, 9851249307

भङ्गाल Valley-public school हाईट ०-५-०-० माबनेको सेमिबगला घर 9841625200

धुम्बाराही मण्डीखाटार हाईट ०-४-०-० 9855068777

धुम्बाराही रिङ्गरोडभित्र ४-आनामा बनेको २१/२तल्ले घरबिक्रिमा 9841265324

सामाखुशीमा जग्गा ५आना, बसुन्धारामा ४आना, बाँसबारीमा ११आना, 9841856924, 9851339923

सवारी साधन

सुविधायुक्त स्कार्पियो रिजर्भ गर्नुपरेमा सम्पर्क ९८५१०४३५३७

S5 Scorpio बिक्रिमा Model-2019 9851125835

सम्पर्क

सस्तोमा Cashdeposit धितोफुकुवा शेयरलगत 9851006688

अतिसस्तोमा धितोफुकुवा Cashdeposit Documentation 9851067787

घरेलुउद्योगमा लगानीगरी घरबाट कमाउनको लागि सम्पर्क ९८६६९७६८२९, ९८५८०८०४८८

क्रसर खानी उद्योगमा पार्टनर चाहियो ९८५१००९१७३

विद्यार्थीकोलागि सस्तोमा Cash Deposit 9765345999

Bank Deposit धितोफुकुवा गर्नपरेमा ९८५११६१२०२

सस्तोमा धितोफुकुवा Cash deposit 9851277564

बिदेशजान CASH DEPOSITE धितोफुकुवा, 9848933430

विदेश जान Cashdeposit चाहिएमा 9851339834

घरजग्गामा, धितोफुकुवामा, डिपोजीटमा, तु.नगद, 9804225725

काठमाण्डौ/ललितपुर/भक्तपुरको घरजग्गा धितो कम्पनीमाराखी बैंक ऋण (५०-५०) साझेदारीमा 9860038849

धितो र ऋण गरिन्छ ९८२३०४५८४५

विविध बिक्रीमा

Pharmacy, Lab, Dental बिक्रिमा 9812759373

सिनामंगलमा चलिरहेको बेकरी/स्वरुम बिक्रीमा मूल्य.७,००,०००/- मूल्य-मिलाउन सकिने 9849792045

जोरपाटी मुक्तिनाथ बैंक मुनीको क्याफे बिक्रीमा, 9866474720

साखुको सोह्ररोपनीमा एग्रोफार्म सहितको रिसोर्ट, 9818720309

शान्तिनगरमा चलिरहेको कस्मेटिक पसल बिक्रिमा ९८४१५३४४८१

राम्राँसँग चलिरहेको थकाली भान्छाघर बिक्रिमा, सिनामंगल, 9849346196

भक्तपुर गाम्चा अरनिको हाइवेबाट झफभित्र ३०फिटेबाटोमा गोदाम, कारखाना, ग्यारेजलाई उपयुक्त ट्रसबिक्रीमा 9842468134

पुतलीसडकको चलिरहेको रेष्टुरेन्ट बिक्रिमा ९७४५५५१८७४

१७-वर्षपुरानो ममहाउस बिक्रीमा सोह्रखुट्टे 9841323465

चलिरहेको खाजा घर तु.बिक्रीमा, 9813635252, 9865436755

कलंकीमा चलिरहेको रेष्टुरेण्ट सस्तोमा मूल्यमा बिक्रिमा 9803836118

निर्माण सफाई

ढलमंगाल ट्वाइलेट जामखोल्ने सस्तोमा 9841072969

ढलमंगाल जामखोल्ने सस्तोमा 9851168926, 9844531660

सस्तोमा ढलमंगाल जामखोल्ने 9851109635, 9840225522

सेफ्टीटैंकी सफाई ३५००। ९८४१६७३२३०, ९८५१०९९५७२

ढलमंगाल, ट्वाईलेट जामखोल्ने सेफ्टीट्याङकी 9840540700

ढलमंगाल बनाउने जामखोल्ने सेप्टिटैंकी मेशिनबाट 9841448770 होमप्रसाद

सेफ्टीटैंकी सफाई गाडिमा १५००।- 9843768737

सेफ्टीटैंकी सफाई ठुलोगाडिमा मेशिनबाट 015251092, 9851024364

सेफ्टीट्याङ्की सफाई ९८४१२१२२४४, ९८४१४८८१३२, ०१५१८२४०१

ढलमंगाल जामखोल्ने सस्तोमा 9851183072, 9849759072

ढलट्वाइलेट मंगालजामखोल्ने, निर्माणपनि, 9841559659, 9843052042

मेसिनबाट सेफ्टीट्याङ्की ढलमंगाल जामखोल्ने 9849442728

ढलट्वाईलेट मंगाल जामखोल्ने ९८४१८८१९०१, ९८४१२५६०५०

भाडामा

तुरुन्तै घरजग्गा भाडामा लिनेदिनपरेमा ९८५१३३४७९४

ललितपुरमा घरफल्याट भाडामा लिनेदिने, 9851071590

रिङ्गरोडमा गोदाम-भाडामा 5800sq. ft. बसुन्धारा, 9818954153

Four-Rooms Ground Floor at Hanumansthan, Anamnagar (For Office only) 01-5705051, 9843155278

क्षेत्रपाटीमा अफिस तथा बसोबासकोलागि कोठाहरू भाडामा 9813668154

अफिसको लागि फल्याट १५,०००/- 9841392306 कोलिमाटी

जडिबुटी पेप्सीकोला मेनरोडमा भाडामा गोदाम खाली छ, 4991281, 9841360795

खाली सटर भाडामा गौशाला 9841690918

ल.पु. पिम्बहाल स्थित भवनमा २ फल्याट भाडामा सम्पर्क: ९८५१००९१२४

चाहियो

बल्खुचोकैको अफिसमा विभिन्न कामकोलागी कामदारहरू आवश्यकता 10000-23500/- 9813857764

चावहिलचोकैमा अफिसस्टाफ अर्जेन्ट 27,000+ खाजाभाडापनि पढेनपढेका सबैलाई ०१४५८७८७८, ९८१०११६५३०

गोंगबु अफिसलाई कर्मचारी 9802309152, 9741673590

कर्मचारी अर्जेन्ट 18,500/- खाजा,गाडीभाडा चक्रपथ 9851228468, 9823865516

Cook, kitchen team, ladies cashier, 01-5705930

WBO SEE 18500/- 9818236393, 9818620956

सेक्युरीटी गार्ड तुअर्जेन्ट 18000-22000 9823005384

वेटर, हेल्पर, मसाल्ची कुलेश्वर रेष्टुरेण्ट ९८६१६६७९१

कलेजको क्यान्टिनकोलागि कुक, हेल्पर, वेटर ९८४९४१६७६३, ९८०३६५८८५९

भाडामाझने ८००० खानेबस्ने सुविधा 9813851133

अलराउण्डर कुक-२ जना बौद्धगेट अगाडी रुडबाड किचेन, 9843755937

कुक, ड्राईभर, पलम्बर, इलेक्ट्रीसियन, 9749411345

वेटर, मसाल्ची, लेडिज क्लिनर, 9813906021

कस्मेटिकभित्र खानबस्नसहित कर्मचारी 18,000/- 9823280255

स्पाको लागि मसाज थेरापिष्ट चाहियो ९८०१०४०७२९

रिसोर्टकोलागि सेफकुक, वेटर ९८५१०५९२६९, ०१५१२८०७२

रौतहटमा Hostel Warden 15000 खानबस्न 9855044737

चिप्स फ्याक्ट्रीकोलागी चिप्स बनाउन जान्नेमान्छे 9808607313

माछापालन व्यवसायकोलागी जग्गा भाडामा चाहियो 9860038849

गोंगबु अफिसलाई कर्मचारी 17,500/- 9849365964, 9823252176

कस्मेटिकभित्र खानबस्नसहित कर्मचारी 18,000/- 9810332377

नयां कलाकारहरू चाहियो ९८४१९५२२६९, ९८१३९९६४७९

अनुभवी कुक हेल्पर 9808166650 9841669436

१वर्षकोलागि ५०जना मिस्त्री हेल्परअर्जेन्ट ९८६०८५५६०८

गेष्ट हाउसलाई रुमव्वाइ गौशाला 9841690918

WG कम्पनीलाई 22500/- 9815992189, 9840556123

सेक्युरिटीगार्डहरू अर्जेन्ट २०,०००-२२,००० 014911358, 9810626673

भारतको कलकता, बम्बई, गुजरातको प्रतिष्ठित सरकारी कम्पनीभित्र, औद्योगिक क्षेत्रभित्र डयुटिगर्ने सेक्युरिटीगार्डहरू अर्जेन्ट, भू.पू.-40,000/-, सिभिल -29,000/-, सम्पर्क:-014916689, 9848731351

मर्मत

ढलमंगाल, ट्वाइलेट जामखोल्ने सस्तोमा 9851061331, 9851161163

मेसिनबाट सेफ्टीट्यांकी ढलमंगाल जामखोल्ने 9851056662

ढलट्वाइलेट मंगाल जामखोल्ने दक्षकामदारले 9841663344

LEDTV, फ्रिज घरैमा मर्मत 9810364211

मेसिनबाट सेफ्टीट्याङ्की ढलमंगाल जामखोल्ने 9849442728

भर्ना

४५ दिनमै अंग्रेजी बोलौ, 9860579477

प्राईभेट SEE,+2, Bachelor ग्यारेन्टी पास, 9860979477, 9808317517

तालिम

निशुल्कमा मोबाइल टेलिभिजन हाउसवायरिङ्ग ९८४५३९८१३६

Two weeks basic Cooperative Accounting 9841254623

उपचार

यौनशक्ति Extratime साईजबढाउने HerbalSuppliment ९८५११४७८१०

बिहावारी

अमेरीकन सिटिजन ३०वर्षिय PHD क्षेत्रीवरलाई सोजातिय वधुचाहियो ९८०८९४८३६५

अमेरीका, अष्ट्रेलिया, क्यानडा, युकेसिटिजन, अधिकृत हाईप्रोफाईलका २०देखि५५ सम्मका वरवधु चाहिएमा ९८६१३३४२६४

अमेरिकी नागरिकताप्राप्त आईटी ईन्जिनियर क्षेत्रीय बरसँग विवाहगरी जाने स्वजातिय, अन्य बधुचाहियो ९८४१७८०७९५

शिक्षित ३३देखि ४०वर्षको वरचाहियो laxminaryan320@gmail.com

विश्व सिमसार क्षेत्रमा सूचीकृत कपिलवस्तुको जगदीशपुर ताल । मुलुककै दोस्रो 'बर्ड स्याङ्चुरी' को रुपमा रहेको यो ताल सबैभन्दा बढी पानीचरालाई आश्रय दिने स्थलका रुपमा चिनिन्छ । १५७ हेक्टर क्षेत्रफलमा फैलिएको तालमा १६७ प्रजातिका चरा पाइएको रेकर्ड छ । *तस्बिर : मनोज पौडेल/कान्तिपुर*

व्यवसायीद्वारा रात्रिकालीन पर्यटन बजारको माग

माधव दुंगाना (भैरहवा)

पर्यटकीय पूर्वाधारसहित सबै संरचना उपलब्ध रहेकाले भैरहवा क्षेत्रमा 'रात्रिकालीन पर्यटन बजार' सञ्चालन गर्नुपर्ने माग पर्यटन व्यवसायीले गरेका छन् । उनीहरूले तीन महिनाअघि सञ्चालनमा आएको गौतम बुद्ध अन्तर्राष्ट्रिय विमानस्थल र बुद्ध जन्मस्थल लुम्बिनीलाई केन्द्रबिन्दु बनाएर रात्रिकालीन पर्यटन बजार सञ्चालन गरिनुपर्ने माग अघि सारेका हुन् ।

व्यवसायीले रात्रिकालीन पर्यटन बजार सञ्चालन गर्न अन्तर्राष्ट्रिय विमानस्थल, लुम्बिनीसहित कपिलवस्तु र पश्चिम नवलपरासीमा रहेका बुद्धसँग सम्बन्धित दर्जनौं ऐतिहासिक तथा पुरातात्त्विक पर्यटकीय स्थल, बेलहिया-बुटवल ६ लेन सडक, परासी र तौलिहवालाई जोड्ने हुलाकी राजमार्ग, स्थलमार्ग हुँदै तेस्रो मुलुक र भारतीय पर्यटक नेपाल भित्रिने मूल सीमा नाका, बुटवल, तिलोत्तमा र सिद्धार्थनगर नगरपालिकामा बढ्दै गएको सहरीकरणलगायत पूर्वाधार उपलब्ध रहेको आधार प्रस्तुत गरेका छन् ।

'भैरहवा क्षेत्रमा रात्रिकालीन पर्यटन बजार सञ्चालन गर्न जरुरी नै भइसकेको छ,' नेपाल टुर एन्ड ट्राभल्स एसोसिएसन लुम्बिनी प्रदेशका अध्यक्ष तथा पर्यटन व्यवसायी सागर अधिकारीले भने, 'बरु तत्कालै साताको एक दिन बजार खुलाउने गरी सुरु गर्ने र यसका लागि सामान्य संरचना तयार पार्नेतर्फ अब ढिलाइ गर्न हुँदैन ।' अन्तर्राष्ट्रिय विमानस्थलबाट रातिमा भैरहवा ओर्लिने र रातिमै उडान भर्ने हवाई यात्रुलाई घुम्न र केही समय भुल्नका लागि पनि यस्तो बजारको आवश्यकता बढ्दै गएको उनको भनाइ छ ।

भैरहवा बुद्ध जन्मस्थल लुम्बिनीको प्रवेशद्वारका रूपमा छ । स्थलमार्ग र हवाई मार्ग हुँदै धेरै विदेशी र आन्तरिक पर्यटक भैरहवा आइपुग्छन् । तर, रातको १० बजेपछि बजार सुनसान हुने गर्छ । होटल, रेस्टुरेन्ट, सपिङ मल सबै बन्द हुन्छन् । विदेशी र आन्तरिक पर्यटक सबै अलपत्र पर्ने गरेका छन् । रातमा उनीहरूलाई खान र बस्न समस्या छ । लुम्बिनी विकास कोषका सूचना अधिकृत हरिध्वज राई रात्रिकालीन पर्यटन बजार सञ्चालनका लागि सडक

> गौतम बुद्ध अन्तर्राष्ट्रिय विमानस्थल र बुद्ध जन्मस्थल लुम्बिनीलाई केन्द्र बनाएर बजार सञ्चालन गर्न प्रस्ताव

खाना, सांगीतिक माहोल, नाइट वाकिङ, डिस्को, क्यासिनो, विभिन्न जातीय तथा सामुदायिक सांस्कृतिक कार्यक्रमलगायत समावेश गर्नुपर्ने आवश्यकता देख्छन् ।

'रात्रिकालीन पर्यटन बजार चलाउँदा पर्यटकको सुरक्षालाई विशेष ध्यान दिनु जरुरी छ,' उनले भने, 'विदेशी तथा आन्तरिक पर्यटकले म यस क्षेत्रमा पूर्ण सुरक्षित छु भन्ने महसुस गर्न सक्नुपर्छ ।' रात्रिकालीन पर्यटन बजारमा हरेक सामानको मूल्य न्यायिक ढंगले कायम गरिनुपर्नेमा उनले जोड दिए । यसका लागि उच्च, मध्यम र निम्न वर्गका बाह्य एवं आन्तरिक पर्यटकलाई लक्षित गरी मूल्य र खानाका परिकार उपलब्ध गराइनुपर्ने उनले सुझाए ।

रात्रिकालीन पर्यटकीय बजार सञ्चालनमा ल्याएमा भैरहवा/लुम्बिनी आउने पर्यटकको बसाइ अवधि पनि लम्बिने धारणा व्यवसायीको छ । रातिमा आएका यात्रु एवं पर्यटक भैरहवा क्षेत्रमा रोकिने वातावरण नभएकाले सिधै गन्तव्यस्थलतर्फ जाने गरेको उद्योग व्यापार संगठन रूपन्देहीका अध्यक्ष अनिल ज्ञवालीले बताए । 'बेलहिया नाकाबाट नेपाल भित्रिने विदेशी पर्यटक सिधै काठमाडौं, पोखरा, चितवनलगायतका गन्तव्यमा जाने गरेका छन्,' उनले भने, 'उनीहरूको बसाइ अवधि लम्ब्याउनका लागि पनि भैरहवामा रात्रिकालीन पर्यटन बजार सञ्चालन गर्न आवश्यक छ ।' रात्रिकालीन पर्यटकीय बजार सञ्चालन गरिएमा कोरोना महामारीका कारण थलिएको पर्यटन क्षेत्रको विकास र प्रवर्द्धनमा महत्त्वपूर्ण योगदान पुग्ने पर्यटन व्यवसायीको धारणा छ ।

होटल तथा रेस्टुरेन्ट व्यवसायी संगठन रूपन्देहीले यसै विषयमा केन्द्रित रहेर 'पर्यटन प्रवर्द्धनमा रात्रिकालीन बजारको भूमिका' विषयक अन्तर्क्रिया कार्यक्रम पनि सम्पन्न गरेको छ । कार्यक्रममा सहभागी पर्यटन व्यवसायी तथा सरोकारवाला सबै निकायले रात्रिकालीन पर्यटन बजार सञ्चालनका लागि तत्कालै एउटा कार्यदल गठन गरी कार्यविधि बनाउनमा जोड दिएका छन् । लुम्बिनी प्रदेश पर्यटन विकास परिषद् अध्यक्ष रामु जोशीले भैरहवा/लुम्बिनी क्षेत्रमा धेरै गर्मी हुने भएकाले पनि परिवारको साथमा आउने आन्तरिक एवं बाह्य पर्यटकलाई साँझ र रातिको समयमा घुम्न र आरामदायी हुने गरी बजारको आवश्यकता रहेकामा जोड दिए ।

मन्टेस्वरी कक्षामा विद्यार्थी आकर्षण

माधव अर्याल (पाल्पा)

गत वर्षको एसईईको नतिजामा पाल्पा कमजोर देखियो । कोरोना महामारीका कारण अघिल्ला २ वर्ष विद्यार्थीको आन्तरिक मूल्यांकन गरी नतिजा प्रकाशन गरिएको थियो । जसमा ४९ जनाले ४ जीपीए ल्याए । तर, गत वर्षको नतिजामा भने ४ जीपीए ल्याउने कोही भएनन् । अहिले विद्यालयको शैक्षिक गुणस्तर सुधिनेभन्दा पनि कमजोर हुँदै गएको विश्लेषण भइरहेको छ । सामुदायिक मात्र होइन, संसथागत (निजी) विद्यालयको पनि नतिजा कमजोर आएकाले शैक्षिक गुणस्तर वृद्धि गर्नैपर्ने सरोकारवालाहरु बताउँछन् । यस्तोमा केही सामुदायिक विद्यालयमा भौतिक पूर्वाधार र शैक्षिक गुणस्तर वृद्धि गर्न विभिन्न उपाय अपनाउन थालिएको छ । जसको सकारात्मक प्रभाव भौतिक पूर्वाधार, विद्यार्थी संख्या र शैक्षिक गुणस्तरमा परेको छ ।

जिल्लाका कतिपय सामुदायिक विद्यालयले विद्यार्थी संख्या बढाउन मन्टेस्वरी शिक्षा, बालविकास कक्षा अब्बल बनाउने, अंग्रेजी माध्यमलाई जोड दिने, प्ले रुम निर्माण लगायतका काम गर्दै आएका छन् । सरकारले नमुना विद्यालय विकास कार्यक्रम सुरु गरेपछि विद्यालयले थप सुधार गर्दै लगेको शिक्षा विकास तथा समन्वय इकाइ प्रमुख महेन्द्र सुवेदीले बताए । 'केही विद्यालयले भौतिक मात्र होइन, शैक्षिक प्रगति पनि राम्रो गरेको देखिएको छ,' उनले भने, 'मुख्यतया अंग्रेजी माध्यमको पढाइ, बालकक्षामा सुधार र मन्टेस्वरी विधिबाट पढाइ नै सुधारका सूचक देखिएका छन् ।' उनका अनुसार रामपुर, तानसेन र माथागढीका केही विद्यालयमा विद्यार्थी संख्या पनि बढ्दो छ ।

रामपुरस्थित रामतुल्सी माविले मन्टेस्वरी कक्षा थालेपछि सबै वर्गका विद्यार्थीको आकर्षण देखिएको जनाएको छ । मन्टेस्वरीमा नर्सरी, एलकेजी र यूकेजीको कक्षा सञ्चालन भइरहेको छ । प्रधानाध्यापक बालकृष्ण लम्सालका अनुसार मन्टेस्वरीमा मात्रै १ सय १० जना बालबालिका भर्ना भएका छन् । 'उनीहरू रमाउँदै, खेल्दै, सिक्दै पढ्छन् । यी कक्षा पूर्णरूपमा अंग्रेजीमा पढाउने गरिएको छ,' उनले भने ।

विद्यालयमा बालविकास केन्द्र (ईसीडी) को नेपाली माध्यममा पनि पढाइ हुन्छ । यो कक्षामा ७५ जनाले पढ्छन् । 'सामुदायिक विद्यालयमा विद्यार्थी आकर्षण गर्न केही न केही उपाय अपनाउनुपर्ने नै भयो,' उनले भने, 'त्यसैले विभिन्न विधि अपनाएर यहाँ विद्यार्थी टिकाउने गरिएको छ ।' रामतुल्सीमा २०७४ सालदेखि नमुना विद्यालय विकास कार्यक्रम सञ्चालन भएको हो । विद्यालयमा कक्षा १ देखि १२ सम्म १ हजार बढी विद्यार्थी छन् । 'नमुना पूर्वाधार बनाउने घोषणा भएपछि नै विद्यालयका शिक्षक, अभिभावक, विद्यालय व्यवस्थापन समिति सबैको जोड बल राम्रो भयो । सुरुमा व्यवस्थित बालविकास केन्द्र बनायौं,' उनले भने,

पाल्पाको माथागढी-३ कसेनीस्थित दिव्यज्योति माविको प्ले ग्रुपका विद्यार्थी । *तस्बिर : माधव/कान्तिपुर*

'धनीहरूले मन्टेस्वरी भन्दै पोखरा, काठमाडौं, बुटवल लगेको देखियो । सहरका मन्टेस्वरी कस्ता हुन्छन् भन्ने अध्ययन गरियो । त्यसपछि गाउँमै बनाउने योजना बन्यो ।' विद्यालय तानसेनदेखि ७० किलोमिटर पूर्वमा पर्छ ।

माथागढी गाउँपालिका-३ कसेनीको दिव्यज्योति माविमा यसै वर्षबाट प्ले ग्रुप (खेल समूह), खेल तथा मनोरञ्जन र मन्टेस्वरी कक्षा सुरु भएको छ । अंग्रेजी माध्यमबाट पढाइ हुने यहाँ बालविकास केन्द्रमै १ सय २४ जना विद्यार्थी पढ्छन् । विद्यालयका निमित्त प्रधानाध्यापक लोकेन्द्र थापाका अनुसार निजी विद्यालय छाडेर आउनेको संख्या पनि बढेको छ । 'सबैको सहयोग भयो भने अभिभावकलाई पनि सम्झाउन बुझाउन सहज हुने रहेछ,' उनले भने, 'नुबुझ्दासम्म निकै दुःख भयो । अहिले धेरै सहज भएको छ ।' विद्यालयले नमुना विद्यालय विकास कार्यक्रमअन्तर्गत मन्टेस्वरी र प्ले ग्रुप कक्षा सञ्चालन गरेको हो । एक जना स्वास्थ्यकर्मीसहित प्राथमिक उपचारसम्बन्धी कक्षा पनि थालिएको उनले बताए ।

७ लाख बजेट खर्च गरी मन्टेस्वरी कक्षाका लागि सामग्री खरिद गरिएको विद्यालय व्यवस्थापन समितिका अध्यक्ष रेखीराम रानाले बताए । 'अभिभावकको चाहना अंग्रेजी माध्यम हुने भएकाले अहिले कक्षा ४ सम्म अंग्रेजी माध्यमबाट पढाइ भइरहेको छ,' उनले भने, 'अब हरेक वर्ष माथिल्लो कक्षामा अंग्रेजी माध्यममा पढाइ हुन्छ ।' न्यून शुल्कमा गुणस्तरीय शिक्षा दिनेगरी अंग्रेजी माध्यमको पढाइ अघि बढाइएको उनले बताए । मन्टेस्वरी कक्षामा विद्यार्थीलाई खेल्दै, रमाउँदै, टेलिभिजन हेर्दै, नाच्दै पढाउने गरिन्छ । उनीहरूको नियमित स्वास्थ्य परीक्षणसमेत हुने गरेको छ ।

दमकडा माविको मन्टेस्वरी कक्षामा सय जना विद्यार्थी भर्ना भएका छन् । ५ वर्षमुनिका बालबालिकालाई पढाउन ४ वटा कक्षा छन् । त्यहीं विद्यार्थीलाई खेल खेलाउने, नाच्ने, टेलिभिजनबाट विभिन्न जानकारी दिइने गरिएको प्रधानाध्यापक मोहन सापकोटाले बताए । मन्टेस्वरी कक्षामा पढ्ने विद्यार्थीलाई सम्बन्धित अभिभावकले विद्यालयसम्म ल्याउने-लैजाने, खाना खुवाइदिने गर्छन् । 'शिक्षकले बोलेको कुरा निष्क्रिय भएर सुन्ने, घोक्ने, स्मरण गर्ने र त्यसकै आधारमा विद्यार्थीको मूल्यांकन गर्नु उपयुक्त हुँदैन,' विद्यालय व्यवस्थापन समितिका अध्यक्ष राजेशकुमार अर्यालले भने, 'हामीले विद्यालयमा बालबालिकालाई रुचि लागेको विषयमा खेल्न, खोज्न, अध्ययन गर्न पर्याप्त समय दिएका छौं ।'

सामुदायिक विद्यालयमा खुलेका मन्टेस्वरी कक्षामा शिक्षकले प्रत्येक बालबालिकाको व्यक्तिगत क्षमता पहिचान गरेर फरक शैलीले सिक्न प्रेरित गरिरहेका छन् । विद्यार्थीलाई एकै ठाउँमा राखिँदैन । एउटै विधिले पढाइँदैन । जीवनोपयोगी सिकाइ, गणित, भाषा, कला, संस्कृतिका विषयमा जानकारी गराइन्छ । विद्यालयले छुट्टै मन्टेस्वरी कक्षा नै निर्माण गरेका छन् । विभिन्न कर्नर छुट्याइएका छन् । प्रत्येक कर्नर र भित्ताहरूमा फरक विषयका सामग्री अंकित गरिएका छन् । कक्षाकोठाहरू सुन्दर र आकर्षक ढंगबाट सजाइएको छ । आफैं सिक्न खोज्ने, अध्ययन गर्न खोज्ने, उत्सुकता हुनेगरी सिकाइएकाले भर्ना गरेको माथागढी गाउँपालिका-३ कसेनीकी अभिभावक हीरा रानाले बताइन् ।

रैनादेवी छहरा-४ छहराको भैरव नवदीप माविका प्रधानाध्यापक झलकबहादुर रायमाझीले बालबालिकाको चौतर्फी विकासलाई टेवा पुग्नेगरी पाठ्यक्रम तयार पारिएको बताए । 'बालबालिकाको रुचिअनुसार नै मन्टेस्वरी पाठ्यक्रम तय गरिएको छ,' उनले भने ।

वर्गीकृत डिस्प्ले

जग्गा बिक्रीमा
लुभु बसपार्कबाट २०० मिटरमा
०-३-१-१ जग्गा बिक्रीमा,
खानेपानी, बिजुली, इनार
पनि भएको,
वाट्सएप/कल:
9843460452

प्राविधिक शिक्षामा भर्ना खुल्यो
१. प्रि- डिप्लोमा बाली विज्ञान जे.टी.ए.
२. प्रि- डिप्लोमा पशु विज्ञान जे.टी.ए.
➢शैक्षिक योग्यता: SLC/SEE मा कुनै पनि ग्रेड ल्याएका छात्र/छात्राहरु
TTRI Kumaripati, Lalitpur
फोन: ०१-५४३७५४८, ९८४१६२८१५२

के तपाई वैदेशिक रोजगारमा जाँदै हुनुहुन्छ ?
सुरक्षित वैदेशिक रोजगारका लागि निःशुल्क परामर्श/ जानकारी लिन तलको फोनमा मिस्कल गर्नुहोस् वा फेसबुकमा मेसेज गर्नुहोस् ।
www.fb.com/SAFE.THN
नोट: हामी म्यानपावर कम्पनी चाही होइनौं ।
Email: rammhr515@gmail.com
9818192800, 9845057965

INDUSTRIAL EXHAUST ROOF FAN
SB Machinery
Contact No.
9851185162, 9802016221
E: cavikashbajaj@gmail.com

TEACHER WANTED
SECONDARY LEVEL
NEPALI (Part Time) -1
SOCIAL (Part Time) -1
MONTESSORI INCHARGE-1
ARYA ACADEMY
Sitapaila, Ktm,01-5140763
9849045831, 9849051743

वर्गीकृत डिस्प्ले अब मल्टिकलरमा पनि छाप्न सकिने
श्याम स्वेत: रू. ३०००/-*
स्पट कलर: रू. ३५००/-*
मल्टि कलर: रू. ५०००/-*
सम्पर्क नं. ५१३५०००, ५१३५००४, Ext. १६४८
Email: mktdisplay@kmg.com.np
* उपरोक्त दररेटहरुमा मूल्य अभिबृद्धि कर समावेश गरिएको छैन ।

वर्गीकृत विज्ञापन

घर जग्गा

दक्षिणकाली नगरपालिकामा घडेरी ०-८-०-० सस्तोमा, काभ्रे देउराली मोटर बाटोमा १२-०-०-० जग्गा (प्रति रोपनी ५ लाख), 9851088899

गृहेश्वरी नगरविकासमा नयाँघरबिक्रीमा 9841511620, 9851122167

बौद्धजोरपाटीमा र कपन दुर्गामन्दिर नजिकको घरबिक्रिमा 9851310190

बुढानिलकण्ठमा ०-४-०-० जग्गा बिक्रीमा, 9851313936

भक्तपुर नलिनचोकमा ०-५-०-० बिक्रीमा ९८५११४५६२३

बुढानिलकण्ठ चपली भद्रकालीमा ०-८-१-३ जग्गा बिक्रिमा ९८०११२२४०४

ललितपुर टिकाथलीमा पूर्वमोहडा १२ फिटबाटो ०-५-१-२ जग्गाबिक्रीमा ९८४१४२७१८८, ९८५१०३२१५४

गोदावरीमा ४रोपनी, झौखेलमा २रोपनी जग्गाबिक्रीमा ९८५१२१७५८०

लामाटारमा ३रोपनी जग्गाबिक्रीमा ९८४१२७६८४६, ९८५१०७२८२८

गौरीघाटचोकको एकरोपनी मासिक.२,३०,०००/- भाडाआउने २५सटरहरू भएको जग्गाबिक्रीमा मूल्य.७५लाख आनाको 9851087273

घडेरी सानागाउा २६फिट बाटो आनाको २३,००,०००/-, इमाडोल ३०,००,०००/-, ९८०८५२२६२४

हात्तीबन एल.ए.स्कूल पुलबाट ५०० मि. पश्चिम ३.५आना जग्गाबिक्रिमा ९८५११७४४४७

भैसेपाटी मगरगाउँमा साढेतिन आना जग्गाबिक्रीमा ९८१४८८४७५३

दहचोकमा प्रतिआना १२.५०-लाखको घडेरी बिक्रीमा, 9851160228, 9861175400

चन्द्रागिरी, हाईभिजन कोलनीमा नयाघर ९८२३४६१२१४

गोंगबु काठमाडौंमा मासिक एकलाख पाँचहजार भाडाआउने घरबिक्रीमा मुल्य २,४०,००,०००/- ९८४८९४३३६८

गोल्फुटारचोकनिर हेपालीमा 0-5-0-0 घरबिक्रिमा 9841011316

नारायणथान एरियामा आधुनिक नयांबङ्गला, फ्ल्याटसिस्टमका घरहरू तुरुन्तैबिक्रिमा 9851036108

धुम्बाराही/ मण्डीखाटारहाईट ०-५-०-०, ०-४-१-० माबनेको सुन्दर नयांघर 9851265324

हेपालीहाईट ०-६-०-० पूर्वमोहडा 9851210655, 9851249307

भङ्गाल Valley-public school हाईट ०-५-०-० माबनेको सेमिबगंला घर 9841625200

धुम्बाराही मण्डीखाटार हाईट ०-४-०-० 9855068777

धुम्बाराही रिङ्गरोडभित्र ४-आनामा बनेको २१/२तल्ले घरबिक्रिमा 9841265324

सामाखुशीमा जग्गा ५आना, बसुन्धारामा ४आना, बाँसबारीमा ११आना, 9841856924, 9851339923

सवारी साधन

सुविधायुक्त स्कार्पियो रिजर्भ गर्नुपरेमा सम्पर्क ९८५१०४३५३७

S5 Scorpio बिक्रिमा Model-2019 9851125835

सम्पर्क

सस्तोमा Cashdeposit धितोफुकुवा शेयरलगत 9851006688

अतिसस्तोमा धितोफुकुवा Cashdeposit Documentation 9851067787

घरेलुउद्योगमा लगानीगरी घरबाट कमाउनको लागि सम्पर्क ९८६६९७६८२९, ९८५८०८०४८८

क्रसर खानी उद्योगमा पार्टनर चाहियो ९८५१००९१७३

विद्यार्थीकोलागि सस्तोमा Cash Deposit 9765345999

Bank Deposit धितोफुकुवा गर्नपरेमा ९८५११६१२०२

सस्तोमा धितोफुकुवा Cash deposit 9851277564

विदेशजान CASH DEPOSITE धितोफुकुवा, 9848933430

विदेश जान Cashdeposit चाहिएमा 9851339834

घरजग्गामा, धितोफुकुवामा, डिपोजीटमा, तु.नगद, 9804225725

काठमाण्डौ/ललितपुर/भक्तपुरको घरजग्गा धितो कम्पनीमारखी बैंक ऋण (५०-५०) साझेदारीमा 9860038849

धितो र ऋण गरिन्छ ९८२३०४५८४५

विविध बिक्रीमा

Pharmacy, Lab, Dental बिक्रिमा 9812759373

सिनामंगलमा चलिरहेको बेकरी/स्वरुम बिक्रीमा मूल्य.७,००,०००/- मूल्य-मिलाउन सकिने 9849792045

जोरपाटी मुक्तिनाथ बैंक मुनीको क्याफे बिक्रीमा, 9866474720

साखुको सोह्ररोपनीमा एग्रोफार्म सहितको रिसोर्ट, 9818720309

शान्तिनगरमा चलिरहेको कस्मेटिक पसल बिक्रिमा ९८४१५३४४८१

राम्रासँग चलिरहेको थकाली भान्छाघर बिक्रिमा, सिनामंगल, 9849346196

भक्तपुर गाम्चा अर्निको हाइवेबाट झफभित्र ३०फिटेबाटोमा गोदाम, कारखाना, ग्यारेजलाई उपयुक्त ट्रसबिक्रीमा 9842468134

पुतलीसडकको चलिरहेको रेष्टुरेन्ट बिक्रिमा ९७४५५५१८७४

१७-वर्षपुरानो ममहाउस बिक्रीमा सोह्रखुट्टे 9841323465

चलिरहेको खाजा घर तु.बिक्रीमा, 9813635252, 9865436755

कलंकीमा चलिरहेको रेष्टुरेण्ट सस्तोमा मूल्यमा बिक्रिमा 9803836118

निर्माण सफाई

ढलमंगाल ट्वाइलेट जामखोल्ने सस्तोमा 9841072969

ढलमंगाल जामखोल्ने सस्तोमा 9851168926, 9844531660

सस्तोमा ढलमंगाल जामखोल्ने 9851109635, 9840225522

सेफ्टीटैंकी सफाई ३५००। ९८४१६७३२३०, ९८५१०९९५७२

ढलमंगाल, ट्वाईलेट जामखोल्ने सेफ्टीट्याङकी 9840540700

ढलमंगाल बनाउने जामखोल्ने सेप्टिटैंकी मेशिनबाट 9841448770 होमप्रसाद

सेफ्टीटैंकी सफाई गाडिमा १५००।- 9843768737

सेफ्टीटैंकी सफाई ठुलोगाडिमा मेशिनबाट 015251092, 9851024364

सेफ्टीट्याङ्की सफाई ९८४१२१२२४४, ९८४१४८८१३२, ०१५१८२४०१

ढलमंगाल जामखोल्ने सस्तोमा 9851183072, 9849759072

ढलट्वाइलेट मंगालजामखोल्ने, निर्माणपर्ना, 9841559659, 9843052042

मेसिनबाट सेफ्टीट्याङ्की ढलमंगाल जामखोल्ने 9849442728

ढलट्वाईलेट मंगाल जामखोल्ने ९८४१८८१९०१, ९८४१२५६०५०

भाडामा

तुरुन्तै घरजग्गा भाडामा लिनदिनपरेमा ९८५१३३४७९४

ललितपुरमा घरफल्याट भाडामा लिनदिन, 9851071590

रिङ्गरोडमा गोदाम-भाडामा 5800sq. ft. बसुन्धारा, 9818954153

Four-Rooms Ground Floor at Hanumansthan, Anamnagar (For Office only) 01-5705051, 9843155278

क्षेत्रपाटीमा अफिस तथा बसोबासकोलागि कोठाहरू भाडामा 9813668154

अफिसको लागि फ्ल्याट १५,०००/- 9841392306 कोलिमाटी

जडिबुटी पेप्सीकोला मेनरोडमा भाडामा गोदाम खाली छ, 4991281, 9841360795

खाली सटर भाडामा गौशाला 9841690918

ल.पु. पिम्बहाल स्थित भवनमा २ फल्याट भाडामा सम्पर्क: ९८५१००९१२४

चाहियो

बल्खुचोकैको अफिसमा विभिन्न कामकोलागी कामदारहरू आवश्यकता 10000-23500/- 9813857764

चावहिलचोकैमा अफिसस्टाफ अर्जेन्ट 27,000+ खाजाभाडापनि पढेनपढेका सबैलाई ०१४५८७८७८, ९८१०११६५३०

गोंगबु अफिसलाई कर्मचारी 9802309152, 9741673590

कर्मचारी अर्जेन्ट 18,500/- खाजा,गाडीभाडा चक्रपथ 9851228468, 9823865516

Cook, kitchen team, ladies cashier, 01-5705930

WBO SEE 18500/- 9818236393, 9818620956

सेक्युरीटी गार्ड तुअर्जेन्ट 18000-22000 9823005384

वेटर, हेल्पर, मसाल्ची कुलेश्वर रेष्टुरेण्ट ९८६१६६६७९१

कलेजको क्यान्टिनकोलागि कुक, हेल्पर, वेटर ९८४९४१६७६३, ९८०३६५८८५९

भाडामाभन्ने ८००० खानेबस्ने सुविधा 9813851133

अलराउण्डर कुक-२ जना बौद्धगेट अगाडी रुडबाड किचेन, 9843755937

कुक, ड्राईभर, पलम्बर, इलेक्ट्रीसियन, 9749411345

वेटर, मसाल्ची, लेडिज क्लिनर, 9813906021

कस्मेटिकभित्र खानबस्नसहित कर्मचारी 18,000/- 9823280255

स्पाको लागि मसाज थेरापिष्ट चाहियो ९८०१०४०७२९

रिसोर्टकोलागि सेफकुक, वेटर ९८५१०५९२६९, ०१५१२८०७२

रौतहटमा Hostel Warden 15000 खानबस्न 9855044737

चिप्स फ्याक्ट्रीकोलागी चिप्स बनाउन जान्नेमान्छे 9808607313

माछापालन व्यवसायकोलागी जग्गा भाडामा चाहियो 9860038849

गोंगबु अफिसलाई कर्मचारी 17,500/- 9849365964, 9823252176

कस्मेटिकभित्र खानबस्नसहित कर्मचारी 18,000/- 9810332377

नयां कलाकारहरू चाहियो ९८४१९५२२६९, ९८१३९९६४७९

अनुभवी कुक हेल्पर 9808166650 9841669436

१वर्षकोलागि ५०जना मिस्त्री हेल्परअर्जेन्ट ९८६०८५५६०८

गेष्ट हाउसलाई रुमव्वाइ गौशाला 9841690918

WG कम्पनीलाई 22500/- 9815992189, 9840556123

सेक्युरिटीगार्डहरू अर्जेन्ट २०,०००-२२,००० 014911358, 9810626673

भारतको कलकता, बम्बई, गुजरातको प्रतिष्ठित सरकारी कम्पनीभित्र, औद्योगिक क्षेत्रभित्र डयुटिगर्ने सेक्युरिटीगार्डहरू अर्जेन्ट, भू.पू.-40,000/-, सिभिल -29,000/-, सम्पर्क:-014916689, 9848731351

मर्मत

ढलमंगाल, ट्वाइलेट जामखोल्ने सस्तोमा 9851061331, 9851161163

मेसिनबाट सेफ्टीट्यांकी ढलमंगाल जामखोल्ने 9851056662

ढलट्वाइलेट मंगाल जामखोल्ने दक्षकामदारले 9841663344

LEDTV, फ्रिज घरैमा मर्मत 9810364211

मेसिनबाट सेफ्टीट्याङ्की ढलमंगाल जामखोल्ने 9849442728

भर्ना

४५ दिनमै अंग्रेजी बोलौ, 9860579477

प्राईभेट SEE,+2, Bachelor ग्यारेन्टी पास, 9860979477, 9808317517

तालिम

निशुल्कमा मोबाइल टेलिभिजन हाउसवायरिङ्ग ९८४५३९८१३६

Two weeks basic Cooperative Accounting 9841254623

उपचार

यौनशक्ति Extratime साइजबढाउने HerbalSuppliment ९८५११४७८१०

बिहावारी

अमेरीकन सिटिजन ३०वर्षिय PHD क्षेत्रीवरलाई सोजातिय वधुचाहियो ९८०८९४८३६५

अमेरीका, अष्ट्रेलिया, क्यानडा, युकेसिटिजन, अधिकृत हाईप्रोफाईलका २०देखि५५ सम्मका वरवधु चाहिएमा ९८६१३३४२६४

अमेरिकी नागरिकताप्राप्त आईटी ईन्जिनियर क्षेत्रीय बरसँग विवाहगरी जाने स्वजातिय, अन्य बधुचाहियो ९८४१७८०७९५

शिक्षित ३३देखि ४०वर्षको वरचाहियो laxminaryan320@gmail.com

किन बन्दैनन् ठूला आयोजना ?

● हुम्ला सदरमुकाम सिमकोट अझै राष्ट्रिय सडक सञ्जालमा जोडिएको छैन ● दलहरूले तिब्बत जोड्ने नाकालाई नारा बनाए पनि काम गरेनन्

कृष्णप्रसाद गौतम (सुर्खेत)

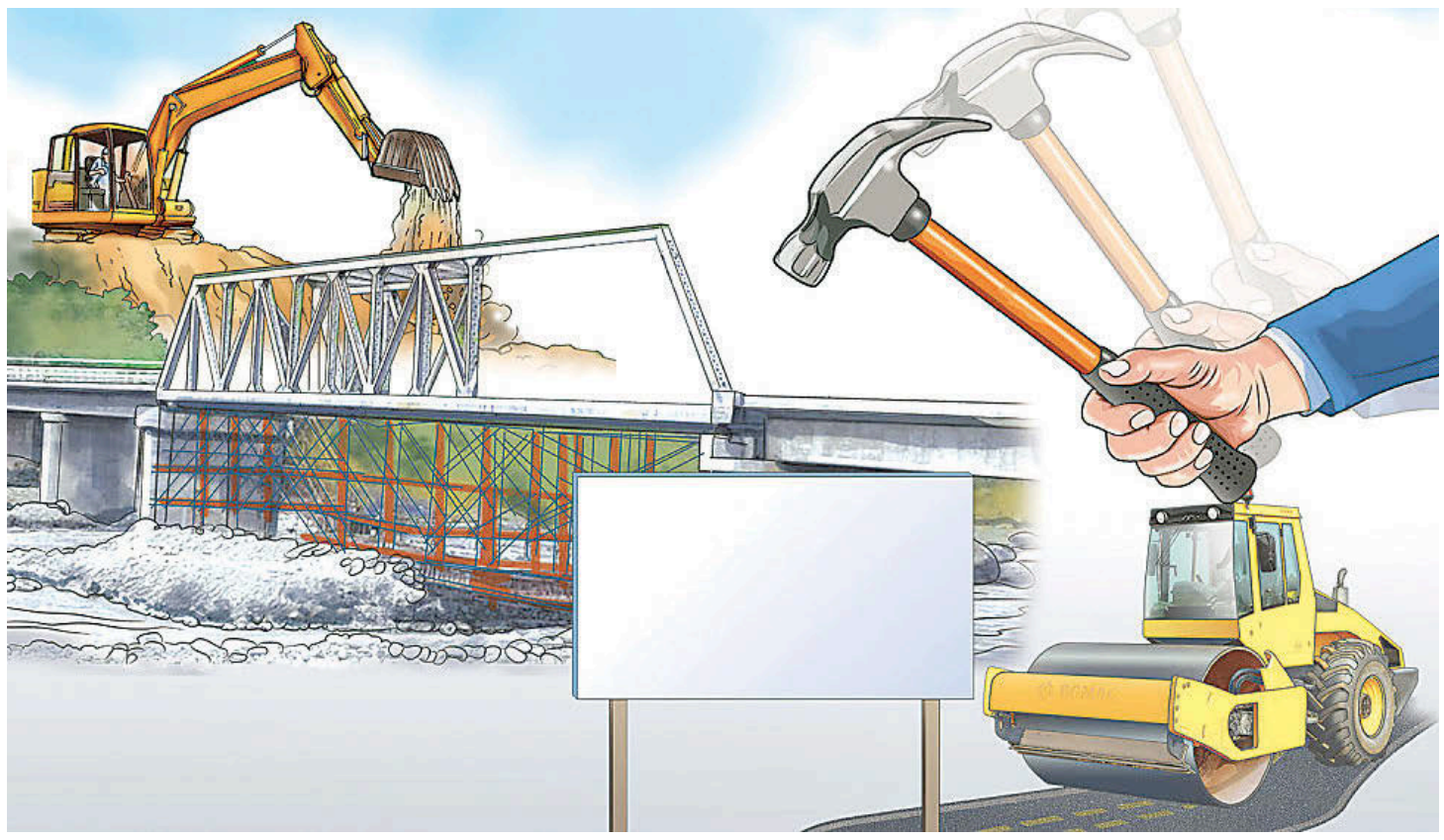

नेपाल विद्युत् प्राधिकरणले २०४५ सालमा बाँकेको कोहलपुरबाट सुर्खेतसम्म १३२ केभी विद्युत् विस्तारको योजना बनायो। तर उक्त आयोजनामा संघीय सरकारले राष्ट्रिय वन क्षेत्र प्रयोग गर्न दिने निर्णय ३ साताअघि मात्र गरेको छ। बाँके, बर्दिया र सुर्खेतका १३ हजार ५६ वटा रूख कटानको स्वीकृति पाएपछि झन्डै ३३ वर्षपछि मात्र उक्त आयोजना निर्माणको बाटो खुलेको हो।

त्यस्तै साविक जिल्ला विकास समिति हुम्लाले २०५७ सालमा सडक निर्माणको योजना सुरु गयो। जिविसले सुरु गरेको योजनालाई त्यसको झण्डै १२ वर्षपछि २०६९ सालमा संघीय सरकारले कर्णाली करिडोरको एक हिस्सा बनाएर साथ दियो। तर करिब २१ वर्षदेखि सुरु भएको सडक निर्माणको काम अझै पूरा नहुँदा हुम्ला सदरमुकाम सिमकोट अझै राष्ट्रिय सडक सञ्जालमा जोडिएको छैन।

यो वर्षका लागि संघीय सरकारले हुम्लामा सडक पुऱ्याउन २० करोड रुपैयाँ मात्र विनियोजन गरेको छ। 'पर्याप्त बजेट, विस्फोटक पदार्थ र कामदार भए हामी त तयारी अवस्थामै छौं,' नेपाली सेनाको सडक निर्माण कार्यदल प्रमुख सेनानी अनुप पोखरेलले भने, 'बजेटकै कारण हाम्रो काम सिजनल भइरहेको छ।' यो वर्ष सेनाले ३ किमि सडकको ट्राचाक खोलेको छ। सदरमुकाम सिमकोट जोड्न झन्डै १ हजार मिटरको छारेभीर, ३ सय ५० मिटरको सुनाखाडाभीर, ५ सय मिटरको लालीबगडाभीर चुनौती रहेको कार्यदल प्रमुख पोखरेलले बताए। उनका अनुसार अनुसार ट्राचाक खोल्न बाँकी रहेको ९ किमिमध्ये झन्डै २ हजार ३ सय मिटरमा कडा चट्टान छ। ती भीरहरूमा विस्फोटक पदार्थ विस्फोटन गराएर मात्र सडक खन्न सम्भव छ। हिल्सा-सिमकोट सडक निर्माण आयोजनाका अनुसार सडकमा अहिलेसम्म १ अर्ब ५ करोड रुपैयाँ खर्च भएको छ।

कर्णालीका ठूला विकास आयोजना कसरी अलपत्र छन् भन्ने बुझ्न यी २ योजना नै काफी छन्। सडक, विद्युत्लगायत कर्णालीका ठूला आयोजना वर्षौंदेखि अलपत्र हुँदा कर्णालीबासीले अझै विकासको अनुभूति गर्न नसकेको कर्णाली प्रदेश योजना आयोगका पूर्वसदस्य दीपेन्द्र रोकायले बताए। उनका अनुसार सुर्खेतसम्म १३२ केभीए विद्युत् प्रसारण लाइनको काम नहुँदा कर्णालीमा ठूला उद्योगहरू खुल्न सकेका छैनन्। सडक सुविधा नहुँदा हुम्लावासी अत्यधिक महँगीको मार भोग्न बाध्य छन्। प्रसारण लाइनको निर्माणको ठेक्का भारतीय निर्माण कम्पनी आरएस इन्फ्राप्रोजेक्ट प्रालिले ७० करोड रुपैयाँमा पाएको छ भने हुम्ला सदरमुकाम सिमकोटसम्मको सडक निर्माणको काम नेपाली सेनाले गरिरहेको छ। आगामी आर्थिक वर्षभित्र सडक र लाइन विस्तारको काम सक्ने संघीय सरकारको लक्ष्य छ।

कर्णालीको विकासको मेरुदण्ड मानिएका कर्णाली करिडोरसहित भेरी करिडोर (नेपालगन्ज-छिन्चु-जाजरकोट, डोल्पा-धो मोरिम्ला-तिब्बत र सुर्खेत-जुम्ला-सिन्जा-मुगु-नाग्चेनाग्ला-तिब्बत सडकको काम लामो समयदेखि धीमा गतिमा अघि बढिरहेको छ। तीनवटै सडकले भारत, नेपाल र चीनलाई एक आपसमा जोड्न सक्छन्। भेरी करिडोरअन्तर्गत दुनैदेखि धोसम्मको ५० किलोमिटर सडक निर्माणको काम कडा चट्टान र भौगोलिक विकटताका कारण जटिल छ। मुगु- नाग्चेनाग्ला सडकमा बर्षेनि न्यून बजेट विनियोजन हुँदा सडक निर्माणको काम सुस्त बनेको हो। त्यसमध्ये कर्णाली करिडोरअन्तर्गतको हिल्सा-सिमकोट सडकको ९५ किलोमिटर सडकमा ट्राचाक खुले पनि छ याछडाभीरमा झन्डै ३ सय मिटर खण्डमा कडा चट्टानका कारण ३ मिटर मात्र बाटो चौडा भएकाले यातायातका साधन चल्न सकेका छैनन्।

त्यस्तै मुगु सडकको ८६ किलोमिटरमध्ये ६८ किमि मात्र सडक निर्माणको काम सकिएको छ। मुगमकार्मारोडस्थित पुवागाउँका ४१ वर्षीय जिक्मेद तामाङको गाडी चढेर तिब्बत जाने सपना अधुरै भएको बताए। उनले तिब्बतबाट सामान ल्याउन थालेको ११ वर्ष बित्यो। ९ वर्षअघि गमगढीमा गाडी पुग्दा अब तिब्बत नाक्चेनाङला पुग्ला भन्ने आशा राखेका लामाले सडकको निर्माणको गति हेर्दा उदेक मानेका छन्।

राजनीतिक दलहरूले तिब्बत जोड्ने नाकालाई चुनावी नारा बनाए पनि वास्तविक पहल नगरेको उनको गुनासो छ। 'भोट माग्ने बेला नाक्चेनाङला सडक बनाइदिन्छौं भन्छन्,' उनले भने, 'जितेपछि वास्ता गर्दैनन्।' सुर्खेतबाट चीन जोड्ने सडकमा सबैभन्दा कम दूरीको मानिएको यो सडकको दूरी ३ सय ३२ किलोमिटर मात्र छ। २०६७ सालदेखि निर्माणको काम सुरु भएको यो सडकमा अहिलेसम्म कार्मारोडको छाइलगाउँसम्म १८ किलोमिटरमा मात्र ट्राचाक ओपन भएको छ। सडकको कुल लागत ८० करोड भए पनि अहिलेसम्म १५ करोड मात्र खर्च भएको सडक डिभिजन कार्यालयले जनाएको छ

रोकायाका अनुसार सडक मात्र होइन कर्णालीका विद्युत् आयोजना पनि लामो समयदेखि अलपत्र परेका छन्। ९ सय मेगावाट क्षमताको माथिल्लो कर्णाली जलविद्युत् आयोजना निर्माण अन्योलमा परेको छ। आयोजना निर्माणको जिम्मा पाएको भारतीय कम्पनी गान्धी मल्लिकार्जुन राओ (जीएमआर) ले लगानी जुटाउन नसक्दा निर्माण प्रक्रियामा ढिलाइ भएको हो। सन् २००६ मा विश्वव्यापी प्रतिस्पर्धाबाट निर्माण अनुमति पाएको जीएमआरले अहिलेसम्म आयोजनाको न्यूनतम पूर्वाधारको कामसमेत गरेको छैन। परियोजना विकास सम्झौता (पीडीए) भएको ९ वर्ष बितिसक्दा पनि कुनै प्रक्रिया नथालेको जीएमआरले लगानी जुटाउने नाममा पटकपटक समय मागिरहेको छ। आयोजनाको पीडीएमा हस्ताक्षर गरेको सम्झौताअनुसार करिब ५ वर्षभित्रमा निर्माण कार्य सक्नुपर्ने थियो। लगानी जुटाउने नाममा सरकारले गैरकानुनी रूपमा १५ वर्षसम्म जीएमआरलाई टिकाइरहेको माथिल्लो कर्णाली बचाऔं अभियानका संयोजक कमलविक्रम शाहीले बताए। 'सरकारले सस्तो परियोजना भारतलाई उपहार दिएजस्तो भयो, परियोजनाको म्याद थप मात्र गरिरहँदा डेढ दशकसम्म विकासको गति नै अवरुद्ध भएको छ,' उनले भने, 'सरकारले त्यसको क्षतिपूर्ति जीएमआरसँग माग्नुपर्नेमा उल्टै पुरस्कृत गरेर म्याद थपिरहेको छ।' २०६४ माघ १० गते सर्भे लाइसेन्स पाएको भारतीय कम्पनी जीएमआरसँग २०७१ असोज ३ गते परियोजना विकास सम्झौता (पीडीए) भएको थियो। आयोजनाका लागि १ खर्ब १६ अर्ब रुपैयाँ खर्च हुने अनुमान छ। जसमा सरकारले २७ प्रतिशत शेयर पुँजी निःशुल्क पाउने गरी सम्झौता भएको छ।

त्यस्तै ४ सय ३९ मेगावाट क्षमताको बेतन कर्णाली जलविद्युत् आयोजनाको काम पनि लामो समयदेखि अलपत्र छ।

आयोजनाले अहिलेसम्म वातावरणीय प्रभाव मूल्यांकन (ईआईए) कामसमेत पूरा गरेको छैन। कर्णाली सञ्चयकर्ता हाइड्रोपावर कम्पनी परियोजनाका प्रबन्धक उपेन्द्र न्यौपानेले अहिलेसम्म १८ किलोमिटर पहुँच मार्ग निर्माणसँगै सुर्खेततर्फको १४ किलोमिटरमध्ये हालसम्म ७ किलोमिटर बाटो निर्माण भइसकेको बताए। 'अछामतर्फ जग्गाको मुआब्जा निर्धारणको काम सकिएको छ,' उनले भने, 'अब रकम बाँड्ने तयारी गरिएको छ, सुर्खेततर्फको जग्गाको मुआब्जा निर्धारणको काम २ महिनाभित्र टुंग्याइने छ।' आयोजनाले अछामको ढकारी र तुर्माखाँद गाउँपालिका तथा सुर्खेतको चौकुने गाउँपालिका र पञ्चपुरी नगरपालिकाको क्षेत्र ओगट्छ। 'गिगावाटको हिसाबमा यो माथिल्लो तामाकोसीभन्दा पनि ठूलो हो,' प्रबन्धक न्यौपानले भने, 'यसले प्रतिघण्टा २ हजार ४ सय ६ गिगावाट इनर्जी दिन्छ।' उनले विद्युत् खरिद, बिक्री सम्झौता (पीपीए) गर्नका लागि विद्युत् प्राधिकरणसँग पनि प्रक्रिया अघि बढाएको जानकारी दिए।

कर्मचारी सञ्चय कोषले झन्डै ६ लाख सञ्चयकर्ताको सञ्चित रकममा कोषबाट प्राप्त हुने प्रतिफललाई जलविद्युत् क्षेत्रको विकासमा लगानी गर्न लागेको हो। आयोजना सम्पन्न गर्नका लागि ब्याजबाहेक ७४ अर्ब १५ करोड लाग्ने र यसबाट वार्षिक रुपमा १४ अर्ब ५० करोड आम्दानी हुने अनुमान छ।

४ सय १७ मेगावाटको नलगाड हाइड्रोपावरमा पनि ६ वर्षदेखि डीपीआरको काम अधुरै छ। सन् २०१६ मा अस्ट्रेलियन कम्पनी स्मेक, एमडब्लूएच र नेपालको उदय जेभीले विस्तृत अध्ययन र टेण्डर डकुमेन्ट तयारीका लागि जिम्मा लिएका थिए। तर ऊर्जा मन्त्रालयले २ पटक थपे पनि अझै डीपीआरको काम पूरा भएको छैन। आयोजनाका निमित्त कार्यकारी प्रमुख सुनील पौडेलले डीपीआरको काम झन्डै ८५ प्रतिशत पूरा भएको बताए। उनका अनुसार निर्माणस्थलसम्म सडक, क्याम्प स्थापना, जग्गा मुआब्जा वितरणलगायतको काम पूरा भइसकेका छन्। उनले अहिलेसम्म ५ अर्ब रुपैयाँ खर्च भइसकेको जानकारी दिए।

कर्णाली प्रदेशको भविष्यसँग जोडिएको आयोजनाको निर्माणको गति सुस्त हुँदा स्थानीयहरू निराश भएको नलगाड नगरप्रमुख डम्बरबहादुर रावतले बताए। 'काम सुरु हुँदा सबै खुसी थियौं, अहिले डीपीआरको नाममा जमिन होल्ड गर्ने काम मात्र भयो,' उनले भने, 'पटकपटक निर्माको काम सुरु गर्न कम्पनीलाई ताकेता गरे पनि बेवास्ता भइरहेको छ।'

उनका अनुसार यस आयोजनाको पनि लगानी टुंगो अहिलेसम्म लागिसकेको छैन। जापान अन्तर्राष्ट्रिय सहयोग नियोग (जाइका) ले यसमा चासो देखाएको छ। यसको लागत अनुमान ८ अर्ब २६ करोड रुपैयाँ गरिएको उनले जानकारी दिए। यसबाट उत्पादन भएको बिजुली उपभोक्ताकहाँ पुग्दा प्रतियुनिट औसत १६ रुपैयाँ ९ पैसा पर्ने अध्ययनले देखाएको छ। अध्ययनअनुसार नलगाड जलविद्युत् निर्माण भएमा यसले वार्षिक १ अर्ब ४० करोड युनिट ऊर्जा उत्पादन गर्न सक्छ। आयोजनाले प्रभावित क्षेत्रका ९ सय ४५ परिवारलाई झन्डै २ अर्ब रुपैयाँ मुआब्जा वितरण गरेको छ। मुआब्जा वितरणलगायतका काम धमाधम भए पनि आयोजनाको विस्तृत परियोजना प्रतिवेदन (डीपीआर) नबन्दा निर्माणको काम केही समय धकेलिएको थापाले बताए।

कर्णालीमा अहिले तीव्र गतिमा काम भइरहेको भेरी-बबई डाइभर्सन बहुउद्देश्यीय आयोजनाको योजना पनि २०३४ सालमा बनाइएको थियो। जसलाई संयुक्त राष्ट्रसंघीय विकास कार्यक्रम (यूएनडीपी) ले प्रारम्भिक अध्ययन गरेको थियो भने पछि जापानी सहयोग नियोग (जाइका) ले २०४९ सालमा आयोजनाको गुरुयोजना बनाएको थियो। जाइकाबाटै २०५५ सालमा सम्भाव्यता अध्ययन भएको यो आयोजना आर्थिक वर्ष २०६५/६६ सालबाट तत्कालीन सिँचाइ विभागबाट कार्यान्वयनमा ल्याइएको हो। आयोजनामा अहिलेसम्म ५६ प्रतिशत काम भएको छ। जसअन्तर्गत पहिलो चरणमा १२.२ किलोमिटर लामो सुरुङ मार्ग बनाइएको छ। योजना आयोगका अनुसार, जग्गा अधिग्रहण र वन क्षेत्रको जग्गा प्राप्तिमा समस्या देखिएको देखिएको थियो। तर ४६.८ मेगावाट जलविद्युत्का लागि विद्युत् गृह र अन्य संरचनाका काम भने अहिले पनि सुस्त गतिमा छन्। आयोगका अनुसार यो आयोजनाको सुरुको अनुमानित लागत १६ अर्ब ४३ करोड रुपैयाँ थियो भने समयमै काम हुन नसकेका कारण अहिले दोब्बर भएको छ। आयोजना कार्यालयका अनुसार अहिले लागत ३३ अर्ब १९ करोड रुपैयाँ अनुमान गरिएको छ। राष्ट्रिय यातायात नीति २०५८ मा पूर्वपश्चिम महेन्द्र राजमार्गको विकल्पका रुपमा योजना अघि सारिएको हो भने २०६४/६५ सालबाट कार्यान्वयनमा ल्याइएको हो। संघीय सरकाले कर्णालीका आयोजनालाई प्राथमिकता नदिँदा यहाँका ठूला आयोजनाले सधैं बजेट अभावको समस्या व्यहोरिरहेको सुर्खेत उद्योग वाणिज्य संघका अध्यक्ष लक्ष्मण कँडेलले बताए। 'कर्णाली हेर्ने काठमाडौंको आँखा कहिल्यै सकारात्मक भएन,' उनले भने, 'विद्युत् र सडक अभावकै कारण कर्णालीमा निजी क्षेत्रको ठूलो लगानी भित्रन सकेको छैन।'

विकास अध्येता अर्जुन पोखरेलले जग्गा अधिग्रहण, लगानीको अभाव, दक्ष कामदारको कमी, रूख कटानको अनुमति पाउन ढिलाइलगायत कारण कर्णालीका ठूला आयोजना अलपत्र परिरहेको बताए। उनका अनुसार यसमा एक त बजेट नआउने आए पनि ठेक्का प्रक्रिया ढिलो हुँदा अधिकांश बजेट फ्रिज जाने समस्या बढी छ। 'स्रोत व्यवस्थापनमा पनि सरकार कमजोर देखियो,' उनले भने, 'यहाँका धेरै योजना ठूला लगानीका छन्, तर सरकारले लगानीको वातावरण नबनाउँदा वैदेशिक स्रोत र निजी लगानीकर्ताको रकम जुट्न सकेन।' उनले केही आयोजनामा कोरोना महामारी, निर्माण सामग्रीको अभाव र नदीजन्य तथा खानीजन्य सामग्रीको अभाव पनि देखिएको बताए। 'ठेकेदारहरूमा कम मूल्यमा ठेक्का हड्पने र काम नगर्ने परिपाटी पनि छ,' उनले भने, 'सबैजसो आयोजनाले पूर्वतयारीबिना बजेट विनियोजनदेखि जग्गा प्राप्तिसम्मका साझा समस्या भोगेका छन्।' कर्णाली प्रदेशका मुख्यमन्त्री जीवनबहादुर शाहीले भौगोलिक विकटता, बेदेशिक रोजगारी कर्णालीमा भित्रन नसक्नु, संघीय सरकारको झन्झटिलो प्रक्रिया लगायतका कारण कर्णालीका ठूला आयोजनाहरू अलपत्र परिरहेको बताए। उनले सबै आयोजनाको काम तीव्र गतिमा अघि बढाउन संघीय सरकारको ध्यानाकर्षण गराइरहेको जनाए। 'कर्णालीको समृद्धिका लागि ६ 'ब' (बाटो, विद्युत्, विचार, वन, बजार र व्यवस्थापनलाई प्राथमिकता दिइ प्रदेश सरकारले काम गरिरहेको छ,' उनले भने, 'सडक पूर्वाधारबिना कर्णालीमा विकास र समृद्धि सम्भव छैन, चुल्होको सरकार स्थानीय तहदेखि देखिने सरकार प्रदेश सरकार र सुनिने सरकार संघीय सरकारसम्मको समन्वय, सहकार्य र सहअस्तित्वमा कर्णालीको विकासलाई अघि बढाइएको छ।'

वर्गीकृत डिस्प्ले

जग्गा बिक्रीमा
लुभु बसपार्कबाट २०० मिटरमा
०-३-१-१ जग्गा बिक्रीमा,
खानेपानी, बिजुली, इनार
पनि भएको,
वाट्सएप/कल:
9843460452

प्राविधिक शिक्षामा भर्ना खुल्यो
१. प्रि- डिप्लोमा बाली विज्ञान जे.टी.ए.
२. प्रि- डिप्लोमा पशु विज्ञान जे.टी.ए.
शैक्षिक योग्यता: SLC/SEE मा कुनै पनि ग्रेड ल्याएका छात्र/छात्राहरु
TTRI Kumaripati, Lalitpur
फोन: ०१-५४३७५४८, ९८४१६२८१५२

के तपाई वैदेशिक रोजगारमा जाँदै हुनुहुन्छ ?
सुरक्षित वैदेशिक रोजगारका लागि निःशुल्क परामर्श/ जानकारी लिन तलको फोनमा मिस्कल गर्नुहोस् वा फेसबुकमा मेसेज गर्नुहोस् ।
www.fb.com/SAFE.THN
नोट: हामी म्यानपावर कम्पनी चाही होइनौं ।
Email: rammhr515@gmail.com
9818192800, 9845057965

INDUSTRIAL EXHAUST ROOF FAN
SB Machinery
Contact No.
9851185162, 9802016221
E: cavikashbajaj@gmail.com

TEACHER WANTED
SECONDARY LEVEL
NEPALI (Part Time) -1
SOCIAL (Part Time) -1
MONTESSORI INCHARGE-1
ARYA ACADEMY
Sitapaila, Ktm,01-5140763
9849045831, 9849051743

वर्गीकृत डिस्प्ले अब मल्टिकलरमा पनि छाप्न सकिने
श्याम स्वेत: रू. ३०००/-*
स्पट कलर: रू. ३५००/-*
मल्टि कलर: रू. ५०००/-*
सम्पर्क नं. ५१३५०००, ५१३५००४, Ext. १६४८
Email: mktdisplay@kmg.com.np
* उपरोक्त दररेटहरुमा मूल्य अभिबृद्धि कर समावेश गरिएको छैन ।

वर्गीकृत विज्ञापन

घर जग्गा

दक्षिणकाली नगरपालिकामा घडेरी ०-८-०-० सस्तोमा, काभ्रे देउराली मोटर बाटोमा १२-०-०-० जग्गा (प्रति रोपनी ५ लाख), 9851088899

गुहेश्वरी नगरविकासमा नयाँघरबिक्रीमा 9841511620, 9851122167

बौद्धजोरपाटीमा र कपन दुर्गामन्दिर नजिकको घरबिक्रिमा 9851310190

बुढानिलकण्ठमा ०-४-०-० जग्गा बिक्रीमा, 9851313936

भक्तपुर नलिनचोकमा ०-५-०-० बिक्रीमा ९८५११४५६२३

बुढानिलकण्ठ चपली भद्रकालीमा ०-८-१-३ जग्गा बिक्रिमा ९८०११२२४०४

ललितपुर टिकाथलीमा पूर्वमोहडा १२ फिटबाटो ०-५-१-२ जग्गाबिक्रीमा ९८४१४२७१८८, ९८५१०३२१५४

गोदावरीमा ४रोपनी, झौखेलमा २रोपनी जग्गाबिक्रीमा ९८५१२१७५८०

लामाटारमा ३रोपनी जग्गाबिक्रीमा ९८४१२७६८४६, ९८५१०७२८२८

गौरीघाटचोकको एकरोपनी मासिक.२,३०,०००/- भाडाआउने २५सटरहरू भएको जग्गाबिक्रीमा मूल्य.७५लाख आनाको 9851087273

घडेरी सानागाउा २६फिट बाटो आनाको २३,००,०००/-, इमाडोल ३०,००,०००/-, ९८०८५२२६२४

हात्तीबन एल.ए.स्कल पलबाट ५०० मि. पश्चिम ३.५आना जग्गाबिक्रिमा ९८५११७४४४७

भैसेपाटी मगरगाउँमा साढेतिन आना जग्गाबिक्रीमा ९८१४८८४७५३

दहचोकमा प्रतिआना १२.५०-लाखको घडेरी बिक्रीमा, 9851160228, 9861175400

चन्द्रागिरी, हाईभिजन कोलनीमा नयाघर ९८२३४६१२१४

गोंगबु काठमाडौंमा मासिक एकलाख पाँचहजार भाडाआउने घरबिक्रीमा मुल्य २,४०,००,०००/- ९८४८९४३३६८

गोल्फुटारचोकनिर हेपालीमा 0-5-0-0 घरबिक्रिमा 9841011316

नारायणथान एरियामा आधुनिक नयांबङगला, फल्याटसिस्टमका घरहरू तुरुन्तैबिक्रिमा 9851036108

धुम्बाराही/ मण्डीखाटारहाईट ०-५-०-०, ०-४-१-० माबनेको सुन्दर नयांघर 9851265324

हेपालीहाईट ०-६-०-० पर्वमोहडा 9851210655, 9851249307

भङ्गाल Valley-public school हाईट ०-५-०-० माबनेको सेमिबगला घर 9841625200

धुम्बाराही मण्डीखाटार हाईट ०-४-०-० 9855068777

धुम्बाराही रिङ्गरोडभित्र ४-आनामा बनेको २१/२तल्ले घरबिक्रिमा 9841265324

सामाखुशीमा जग्गा ५आना, बसुन्धारामा ४आना, बाँसबारीमा ११आना, 9841856924, 9851339923

सवारी साधन

सुविधायुक्त स्कार्पियो रिजर्भ गर्नुपरेमा सम्पर्क ९८५१०४३५३७

S5 Scorpio बिक्रिमा Model-2019 9851125835

सम्पर्क

सस्तोमा Cashdeposit धितोफुकुवा शेयरलगत 9851006688

अतिसस्तोमा धितोफुकुवा Cashdeposit Documentation 9851067787

घरेलुउद्योगमा लगानीगरी घरबाट कमाउनको लागि सम्पर्क ९८६६९७६८२९, ९८५८०८०४८८

क्रसर खानी उद्योगमा पार्टनर चाहियो ९८५१००९१७३

विद्यार्थीकोलागि सस्तोमा Cash Deposit 9765345999

Bank Deposit धितोफुकुवा गर्नपरेमा ९८५११६१२०२

सस्तोमा धितोफुकुवा Cash deposit 9851277564

बिदेशजान CASH DEPOSITE धितोफुकुवा, 9848933430

विदेश जान Cashdeposit चाहिएमा 9851339834

घरजग्गामा, धितोफुकुवामा, डिपोजीटमा, तु.नगद, 9804225725

काठमाण्डौ/ललितपुर/भक्तपुरको घरजग्गा धितो कम्पनीमारखी बैंक ऋण (५०-५०) साझेदारीमा 9860038849

धितो र ऋण गरिन्छ ९८२३०४५८४५

विविध बिक्रीमा

Pharmacy, Lab, Dental बिक्रिमा 9812759373

सिनामंगलमा चलिरहेको बेकरी/स्वरुम बिक्रीमा मूल्य.७,००,०००/- मूल्य-मिलाउन सकिने 9849792045

जोरपाटी मुक्तिनाथ बैंक मुनीको क्याफे बिक्रीमा, 9866474720

साखुको सोह्ररोपनीमा एग्रोफार्म सहितको रिसोर्ट, 9818720309

शान्तिनगरमा चलिरहेको कस्मेटिक पसल बिक्रिमा ९८४१५३४४८१

राम्रासँग चलिरहेको थकाली भान्छाघर बिक्रिमा, सिनामंगल, 9849346196

भक्तपुर गाम्चा अरनिको हाइवेबाट झफभित्र ३०फिटेबाटोमा गोदाम, कारखाना, ग्यारेजलाई उपयुक्त ट्रसबिक्रीमा 9842468134

पुतलीसडकको चलिरहेको रेष्टुरेन्ट बिक्रिमा ९७४५५५१८७४

१७-वर्षपुरानो ममहाउस बिक्रीमा सोह्रखुट्टे 9841323465

चलिरहेको खाजा घर तु.बिक्रीमा, 9813635252, 9865436755

कलंकीमा चलिरहेको रेष्टुरेण्ट सस्तोमा मूल्यमा बिक्रिमा 9803836118

निर्माण सफाई

ढलमंगाल ट्वाइलेट जामखोल्ने सस्तोमा 9841072969

ढलमंगाल जामखोल्ने सस्तोमा 9851168926, 9844531660

सस्तोमा ढलमंगाल जामखोल्ने 9851109635, 9840225522

सेफ्टीटैंकी सफाई ३५००। ९८४१६७३२३०, ९८५१०९९५७२

ढलमंगाल, ट्वाईलेट जामखोल्ने सेफ्टीट्याङकी 9840540700

ढलमंगाल बनाउने जामखोल्ने सेप्टिटैंकी मेशिनबाट 9841448770 होमप्रसाद

सेफ्टीटैंकी सफाई गाडिमा १५००।- 9843768737

सेफ्टीटैंकी सफाई ठुलोगाडिमा मेशिनबाट 015251092, 9851024364

सेफ्टीट्याङ्की सफाई ९८४१२१२२४४, ९८४१४८८१३२, ०१५१८२४०१

ढलमंगाल जामखोल्ने सस्तोमा 9851183072, 9849759072

ढलट्वाइलेट मंगालजामखोल्ने, निर्माणपनि, 9841559659, 9843052042

मेसिनबाट सेफ्टीट्याङ्की ढलमंगाल जामखोल्ने 9849442728

ढलट्वाईलेट मंगाल जामखोल्ने ९८४१८८१९०१, ९८४१२५६०५०

भाडामा

तुरुन्तै घरजग्गा भाडामा लिनदिनपरेमा ९८५१३३४७९४

ललितपुरमा घरफल्याट भाडामा लिनदिने, 9851071590

रिङ्गरोडमा गोदाम-भाडामा 5800sq. ft. बसुन्धारा, 9818954153

Four-Rooms Ground Floor at Hanumansthan, Anamnagar (For Office only) 01-5705051, 9843155278

क्षेत्रपाटीमा अफिस तथा बसोबासकोलागि कोठाहरू भाडामा 9813668154

अफिसको लागि फल्याट १५,०००/- 9841392306 कोलिमाटी

जडिबुटी पेप्सीकोला मेनरोडमा भाडामा गोदाम खाली छ, 4991281, 9841360795

खाली सटर भाडामा गौशाला 9841690918

ल.पु. पिम्बहाल स्थित भवनमा २ फल्याट भाडामा सम्पर्क: ९८५१००९१२४

चाहियो

बल्खुचोकैको अफिसमा विभिन्न कामकोलागी कामदारहरू आवश्यकता 10000-23500/- 9813857764

चावहिलचोकैमा अफिसस्टाफ अर्जेन्ट 27,000+ खाजाभाडापनि पढेनपढेका सबैलाई ०१४५८७८७८, ९८१०११६५३०

गोंगबु अफिसलाई कर्मचारी 9802309152, 9741673590

कर्मचारी अर्जेन्ट 18,500/- खाजा,गाडीभाडा चक्रपथ 9851228468, 9823865516

Cook, kitchen team, ladies cashier, 01-5705930

WBO SEE 18500/- 9818236393, 9818620956

सेक्युरीटी गार्ड तुअर्जेन्ट 18000-22000 9823005384

वेटर, हेल्पर, मसाल्ची कुलेश्वर रेष्टुरेण्ट ९८६१६६७९१

कलेजको क्यान्टिनकोलागि कुक, हेल्पर, वेटर ९८४९४१६७६३, ९८०३६५८८५९

भाडामाझने ८००० खानेबस्ने सुविधा 9813851133

अलराउण्डर कुक-२ जना बौद्धगेट अगाडी रुडबाड किचेन, 9843755937

कुक, ड्राईभर, पलम्बर, इलेक्ट्रीसियन, 9749411345

वेटर, मसाल्ची, लेडिज क्लिनर, 9813906021

कस्मेटिकभित्र खानबस्नसहित कर्मचारी 18,000/- 9823280255

स्पाको लागि मसाज थेरापिष्ट चाहियो ९८०१०४०७२९

रिसोर्टकोलागि सेफकुक, वेटर ९८५१०५९२६९, ०१५१२८०७२

रौतहटमा Hostel Warden 15000 खानबस्न 9855044737

चिप्स फ्याक्ट्रीकोलागी चिप्स बनाउन जान्नेमान्छे 9808607313

माछापालन व्यवसायकोलागी जग्गा भाडामा चाहियो 9860038849

गोंगबु अफिसलाई कर्मचारी 17,500/- 9849365964, 9823252176

कस्मेटिकभित्र खानबस्नसहित कर्मचारी 18,000/- 9810332377

नयां कलाकारहरू चाहियो ९८४१९५२२६९, ९८१३९९६४७९

अनुभवी कुक हेल्पर 9808166650 9841669436

१वर्षकोलागि ५०जना मिस्त्री हेल्परअर्जेन्ट ९८६०८५५६०८

गेष्ट हाउसलाई रुमव्वाइ गौशाला 9841690918

WG कम्पनीलाई 22500/- 9815992189, 9840556123

सेक्युरिटीगार्डहरू अर्जेन्ट २०,०००-२२,००० 014911358, 9810626673

भारतको कलकता, बम्बई, गुजरातको प्रतिष्ठित सरकारी कम्पनीभित्र, औद्योगिक क्षेत्रभित्र डयुटिगर्ने सेक्युरिटीगार्डहरू अर्जेन्ट, भू.पू.-40,000/-, सिभिल -29,000/-, सम्पर्क:-014916689, 9848731351

मर्मत

ढलमंगाल, ट्वाइलेट जामखोल्ने सस्तोमा 9851061331, 9851161163

मेसिनबाट सेफ्टीट्यांकी ढलमंगाल जामखोल्ने 9851056662

ढलट्वाइलेट मंगाल जामखोल्ने दक्षकामदारले 9841663344

LEDTV, फ्रिज घरैमा मर्मत 9810364211

मेसिनबाट सेफ्टीट्याङ्की ढलमंगाल जामखोल्ने 9849442728

भर्ना

४५ दिनमै अंग्रेजी बोलौ, 9860579477

प्राईभेट SEE,+2, Bachelor ग्यारेन्टी पास, 9860979477, 9808317517

तालिम

निशुल्कमा मोबाइल टेलिभिजन हाउसवायरिङ्ग ९८४५३९८१३६

Two weeks basic Cooperative Accounting 9841254623

उपचार

यौनशक्ति Extratime साइजबढाउने HerbalSuppliment ९८५११४७८१०

बिहावारी

अमेरीकन सिटिजन ३०वर्षिय PHD क्षेत्रीवरलाई सोजातिय वधुचाहियो ९८०८९४८३६५

अमेरीका, अष्ट्रेलिया, क्यानडा, युकेसिटिजन, अधिकृत हाईप्रोफाईलका २०देखि५५ सम्मका वरवधु चाहिएमा ९८६१३३४२६४

अमेरिकी नागरिकताप्राप्त आईटी ईन्जिनियर क्षेत्रीय बरसँग विवाहगरी जाने स्वजातिय, अन्य बधुचाहियो ९८४१७८०७९५

शिक्षित ३३देखि ४०वर्षको वरचाहियो laxminaryan320@gmail.com

६ किमिको भाडा २५०

यात्रुलाई खुलेयाम ठगिरहँदा पनि स्थानीय प्रशासनको मौनता

वसन्तप्रताप सिंह (बाम्बा बजार, बाजुरा)

बडिमालिका तीर्थयात्रामा गत साता गएकी काठमाडौंकी लक्ष्मी ढकाललाई धनगढीबाट आउने बसले बाजुराको बार्जुगाडनजिक छोडिदियो । बार्जुगाडमा पहिरो गएका कारण बस त्यहाँबाट अगाडि जान सक्ने अवस्था थिएन । मार्तडी बजार जानुपर्ने उनले पहिरो पार गरेपछि स्थानीय जिप चढिन् । जिपले बार्जुगाडदेखि बल्देसम्म ६ किलोमिटरको भाडा २ सय ५० रुपैयाँ माग्यो ।

पक्की राजमार्गमा प्रतिकिलोमिटर ५ रुपैयाँका दरले सरकारले भाडादर तोकेको थाहा पाएकी उनले त्यसको प्रतिवाद गरिन् । 'यत्रो महँगो भाडा किन लिनु हुन्छ भन्दा उल्टै सबै जिपवाला आएर मलाई घेर्न थाले,' उनले भनिन्, 'म नयाँ मान्छे झगडा गरेर पनि साध्य भएन । २ सय ५० लिएर छाडे ।'

मार्तडी जाने बाटोमा अर्को पटक पनि उनी ठगिइन् । बल्देबाट केही मिनेट हिँडेर अर्को पहिरो पार गरेपछि उनी मार्तडी जाने जिपमा चढिन् । त्यहाँबाट १० किलोमिटर जति दूरीमा रहेको मार्तडी बजारको भाडा ३ सय ५० रुपैयाँ तिर्नुपरेको उनले बताइन् । 'बाटोमा प्रहरी पनि थिए । खुलेयाम यात्रुलाई जिपवालाले लुटिरहेका थिए । केही बोल्यो भने उल्टै झम्टिन आउँथे,' उनले भनिन्, 'यहाँ त जिपवालाकै राज्य रहेछ । जति लुटे पनि हुने ।'

जिपवालाबाट लुटिनेमा लक्ष्मी एक्ली यात्रु होइनन्, गत सातामात्रै सम्पन्न बडिमालिका मेला हेर्न देशका विभिन्न जिल्लाबाट बाजुरा पुगेका सबैले यसरी नै अस्वाभाविक भाडा तिरेर मार्तडी पुग्नु पऱ्यो । बडिमालिका मेला हेर्न भनेर बाजुराबाहेक देशका विभिन्न जिल्लाबाट १० हजार बढी दर्शनार्थी त्यहाँ पुगेका मेला आयोजकको अनुमान छ । 'मेलाकै बेला पारेर लुटेका हुन् कि सधैं यस्तै हो थाहा भएन,' डडेलधुराका पदम थापाले भने, 'यसरी यात्रुलाई खुलेयाम ठगिरहँदा पनि स्थानीय प्रशासनले केही नगरेको देख्दा अचम्म लाग्यो ।'

साँफे–मार्तडी सडक अवरुद्ध भएको मौकामा यहाँका जिप व्यवसायीले यसैगरी यात्रु ठग्दै आएको भए पनि यसलाई नियन्त्रण गर्न कसैले चासो नदिने गरेको बाजुरा बुढीगंगा नगरपालिकाका स्थानीयसमेत रहेका मालिका माविका शिक्षक आशानन्द जैशीले बताए । 'हामी ठगियौं भनेर कतिपटक जिल्ला प्रशासन कार्यालयमा निवेदन दियौं । कतिपटक विद्यार्थीहरूले आन्दोलन गरे तर जिपवालाको मनोमानी रोक्न कसैले चासो दिएनन्,' उनले भने, 'कि त नियन्त्रण गर्ने निकाय र जिपवालाको साँठगाँठ छ, कि जिपवालाका अगाडि सरकारको पनि केही नचल्ने रहेछ । केही बुझ्न सकिएको छैन ।' उनले वर्षभरि नै यसरी यात्रु ठगिने गरेको उल्लेख गर्दै महँगो भाडा तिर्न नसक्ने न्यून आय भएका हिँडेरै गन्तव्यमा पुग्ने गरेको बताए ।

बाजुराको बार्जुगाडनजिक यात्रु कुरिरहेका साँफे मार्तडी सडकमा चल्ने जिप । *तस्बिर : वसन्तप्रताप/कान्तिपुर*

यहाँका जिप व्यवसायीहरूले यात्रुबाट चर्को भाडा मात्रै असुल्ने गरेका छैनन्, बाहिर जिल्लाबाट रिजर्भ गरेर ल्याएका गाडीबाट पनि रिजर्भ शुल्क भन्दै पाँच प्रतिशत अतिरिक्त नगद असुल्ने गरेका छन् । बडिमालिका जान बझाङका जनक खड्कालगायतले बझाङबाटै जिप रिजर्भ गरेर गएका थिए । फर्किने क्रममा आफूलाई जयमालिका यातायात समितिका वरिष्ठ उपाध्यक्ष भनेर आफूलाई चिनाउने देवेन्द्र शाहलगायत केही व्यक्तिले रिजर्भ चार्ज पाँच प्रतिशत समितिमा नबुझाए गाडी अगाडि बढ्न नदिने भन्दै बाम्का बजारमा गाडी रोके । 'रिजर्भ शुल्क काट्नुस्, नत्र गाडी लैजान पाइँदैन भनेर उहाँसहित चार/पाँच जना आएर हाम्रो गाडी रोके' खड्काले भने, 'मसँग बाजुरा प्रशासन कार्यालयको फोन नम्बर थियो । त्यहाँ फोन गरेपछि बल्ल छोडे । त्यहाँ अरू गाडीबाट भने धमाधम पैसा असुले ।' उनले बाहिर जिल्लाबाट तीर्थयात्रामा आएकालाई यसरी दुःख नदिनुस् भन्दा उल्टै हप्कीदप्की गरेको बताए ।

बाजुरामा दुई सय ५० बढी जिप यो समितिअन्तर्गत चल्ने गरेका छन् । अन्य रुटमा चल्ने जिपहरूले पनि यस्तै मनोमानी गर्ने गरेका कारण बाहिरबाट बाजुरा रिजर्भमा जान पनि आफूहरूलाई डर लाग्ने गरेको बझाङबाट रिजर्भमा बाजुरा गएका जिप चालक देवेन्द्र रोकायाले बताए । 'यहाँका जिपवालासँग प्रहरी प्रशासनको पनि केही चल्दैन । बाहिरबाट आएका यात्रुसँग मात्रै होइन, गाडीवालासँग दादागिरी गरेर पनि पैसा असुल्छन् ।' उनले भने, 'त्यसैले यो रुटमा गाडी चलाउन पनि डर लाग्छ ।'

यो विषयमा पटकपटक जिल्ला प्रशासनमा छलफल हुने र व्यवसायीले सरकारले तोकेको भाडादरमा गाडी चलाउँछौं भनेर सहमति गर्ने गरे पनि कार्यान्वयन भने नहुने गरेको बाजुराका नागरिक अगुवा मदनराज जोशीले बताए । 'प्रशासन कार्यालयमा तोकिएकै भाडादरमा गाडी चलाउँछौं भनेर सहमत गर्छन् । बाहिर गएपछि आफूखुसी रेट लिन्छन्,' जोशीले भने, 'यो विषयमा कसैले प्रशासनलाई उजुरी गऱ्यो भने त्यो मान्छेलाई गाडीमा चढ्न दिँदैनन् । यहाँ जिपवालाको दादागिरी अति छ ।'

जयमालिका यातायात समितिका महासचिव देवेन्द्र नाथले समितिमा आबद्ध नभएका जिपहरूले मनोमानी भाडा उठाएको हुन सक्ने स्वीकार गरे पनि रिजर्भ शुल्क भनेर पाँच प्रतिशत असुलेको बारे भने जानकारी नभएको बताए । 'हामीले बार्जुगाडदेखि बल्देको एक सय र बल्देदेखि मार्तडीको २ सय ५० रुपैयाँ भाडा तोकेका छौं । हाम्रो समितिमा दर्ता नभएका कुनै गाडीले त्यो भन्दा बढी पनि लिएको हुन सक्छ,' उनले भने, 'हाम्रा वरिष्ठ उपाध्यक्ष देवेन्द्र शाहले ५ प्रतिशत रिजर्भ शुल्क उठाएकोबारे समितिलाई जानकारी छैन । त्यसो हो भने हामी बुझ्छौं ।' उनले रातो प्लेटका गाडीले पनि यात्रु बोक्ने, समितिमा आबद्ध नभएका गाडीले मनोमानी भाडा लिने गरेको र यसमा प्रशासनले पनि बेवास्ता गर्ने गरेको आरोप लगाए ।

यता जिल्ला यातायात व्यवस्था समितिका अध्यक्षसमेत रहेका प्रमुख जिल्ला अधिकारी प्रकाशचन्द्र अधिकारीले बढी भाडा असुल गरेको गुनासो आएको स्विकार्दै नियन्त्रण गर्ने प्रयास भइरहेको सुनाए । 'यो गुनासो हामीकहाँ पनि पुगेको छ,' उनले भने, 'ट्राफिक नियम उल्लंघन गर्ने र तोकिएको भन्दा बढी भाडा लिनेलाई कारबाही गर्न भनेर हामीले ट्राफिकको असईको ड्युटी नै हाइवेमा राखेका छौं । मनोमानी गर्नेलाई कारबाही गर्छौं ।'

कतै भाँडे त कतै गाभे संक्रान्ति रौनक

भाँडे संक्रान्ति पर्वमा सदरमुकाम नाचगान गर्दै बादी समुदायका महिला । *तस्बिर : कान्तिपुर*

कान्तिपुर संवाददाता (बझाङ)

भदौको पहिलो दिनलाई बझाङका सबै ठाउँमा उत्सवको रूपमा मनाउने चलन छ । भदौ संक्रान्तिलाई भाँडे संक्रान्ति, गाभे संक्रान्ति र ओल्के पर्वको रुपमा जिल्ला भर हर्सोउल्लासका साथ मनाइएको छ ।

भदौ संक्रान्तिमा सबैभन्दा ठूलो उत्सव बादी समुदायमा हुने गर्छ । सिमान्तकृत बादी समुदायले यो संक्रान्तिलाई भाँडे संक्रान्ति पर्वको रूपमा मनाउने गर्छन् । भाँडे संक्रान्ति बादी समुदायले मनाउने सबैभन्दा ठूलो पर्व हो । भदौको पहिलो दिनलाई जिल्लाका अन्य समुदायका मानिसले गाभे संक्रान्ति र ओल्के पर्वका रूपमा एक दिन मनाए पनि बादी समुदायले भने भाँडे संक्रान्ति पर्वलाई १५ दिनसम्म मनाउने गर्छन् ।

यो पर्वका अवसरमा अन्य समुदायका मानिसले मिठोमसिनो पकाएर खाने, प्रेम विवाह गरेकी छोरी चेलीलाई माइतीमा बोलाउने गर्छन् । गाभे संक्रान्तिमा पकाइने खानामा पिँडालुको गावाको परिवार अनिवार्य हुने गर्छ ।

यस्तै, धानका खेतमा पाती, खिर्रो आदि गाड्ने, कतिपय गाउँमा दलित समुदायका मानिसले गैरदलितका घरमा गएर पिँडालुको गाभा फाल्दै 'सेवा लाग्या चाइय' भन्दै यो संक्रान्ति मनाउने गर्छन् । घरमा गाभा फाल्न आएकाहरूलाई अन्न, फलफूल, तरकारी र नुन दिएर पठाउने चलन रहेको जयपृथ्वी क्याम्पस भोपुरका सहायक प्राध्यापक लालबहादुर बोहराले बताए । 'परापूर्व कालमा दलितहरूले गैरदलितको चाकरी गर्नका लागि यसो गर्ने गरेको इतिहास छ,' उनले भने, 'यसरी सेवा लगाउने चलन धेरैजसो ठाउँमा हटिसकेको भए पनि थुप्रै गाउँमा अझ पनि कायमै छ ।' उनले कतिपय गाउँमा पिठो र चामल लिएर गैरदलितका घरमा गई सेवा लगाउने चलन समेत रहेको बताए ।

यता बादी समुदायले भने भाँडे संक्रान्ति पर्वमा अनुहारमा कमेरो र मुकुन्डो लगाई, शरीरमा कमेरो दलेर, काठको घोडामा चढी गाउँगाउँमा नाचगान गर्दै नगद तथा अन्नपात संकलन गर्ने गर्छन् । बझाङको सदरमुकाम चैनपुर बजार र थलारा गाउँपालिकाको कोट क्षेत्रमा बसोबास गर्ने विपन्न बादी समुदायका मानिसहरू यो पर्वमा एकै ठाउँमा भेला हुने गर्छन् ।

यो पर्वको सुरुवात हालको जिल्ला प्रशासन कार्यालय रहेको बझाङी राजाको हात्तीसार दरबारबाट हुने र १५ दिनसम्म सदरमुकाम र आसपासका गाँउमा मादल र सारंगी बजाएर नाँचगान गर्दै रमाइलो गरिने थलाराका रंगे बादीले बताए । तत्कालीन समयमा बझाङी राजाहरूलाई मनोरञ्जन दिने उद्देश्यले थालिएको अनुमान गरिएको यो पर्वलाई बादी समुदायले निरन्तरता दिँदै आएका छन् ।

माटाका भाँडा बनाउने भएकोले बादीहरूलाई भाँड भनिएको र भाँडहरूले मनाउने भएकोले यो पर्वको नाम भाँडे संक्रान्ति रहन गएको जानकारहरूको भनाइ छ । हाल आएर आधुनिक प्रविधिको विस्तारले बादी समुदायको माटाका भाँडा बनाउने पेसा लोप भइसकेको छ । विवाह व्रतबन्धमा नाँचगान गरेर खाने चलन पनि सूचना प्रविधि र मनोरञ्जनका आधुनिक साधनको विस्तार भएसँगै लोप भइसकेको छ ।

आफ्नो परम्परागत पेसा लोप भएको र अन्य पेसा अपनाउन नसकेको कारण यो समुदायमा अहिले पनि चरम गरिबी छ । 'यही संक्रान्तिमा उठाएको पैसा र अन्नपात पर्व सकिएको अन्तिम दिनमा सबैलाई बराबर भाग लगाउनुपर्छ । यही पर्वमा मागेको पैसा र अन्नले एक दुई महिनासम्म गुजारा चलाउने गरेका छौं,' केसरी बादीले भनिन् । उनले हर्सोउल्लासका साथ मनाइने यो पर्व आउनुभन्दा केही दिन पहिलादेखि नै बादी समुदायमा तयारी सुरु हुने गरेको बताइन् । उहिले बादी समुदायले भाँडे संक्रान्ति मनाएको हेर्न विभिन्न गाउँबाट सदरमुकाममा मानिस आउने गरेको भए पनि हाल आएर अरु समुदायको यसप्रति चासो घट्दै गएको पाइएको उनको भनाइ छ ।

उसो त पछिल्लो समयमा बादीहरूले पनि भाँडे संक्रान्ति पर्वलाई पहिलाको जति महत्त्व नदिने गरेको बादी समुदायका सदस्यहरू बताउँछन् । यहाँका अन्य जातिहरूले यसलाई महत्त्व दिन छाडेका कारण बादी समुदायमा पनि यसको महत्त्व घट्न थालेको स्थानीय खुसी बादीले बताइन् । 'पहिला जिल्ला भरका मान्छे भाँडे संक्रान्ति हेर्न भनेर यहाँ आउने गर्थे । चैनपुरमा त ठूलै मेला लाग्थ्यो । अहिले अरुले पनि बिर्से, हाम्रा मान्छेमा पनि पहिलाजस्तो चासो छैन,' उनले भनिन्, 'बादी समुदायका पुराना पुस्ताका मानिसहरूको संख्या घटेसँगै नयाँ पुस्ताले बादीहरूको सबैभन्दा ठूलो यो पर्वलाई बिर्सँदै गएको देखिन्छ ।'

सिमान्त गरिबीको रेखामुनि रहेको यो समुदायका मानिसको औसत आयु ५० वर्षभन्दा कम छ ।

वर्गीकृत डिस्प्ले

जग्गा बिक्रीमा
लुभु बसपार्कबाट २०० मिटरमा
०-३-१-१ जग्गा बिक्रीमा,
खानेपानी, बिजुली, इनार
पनि भएको,
वाट्सएप/कल:
9843460452

प्राविधिक शिक्षामा भर्ना खुल्यो
१. प्रि- डिप्लोमा बाली विज्ञान जे.टी.ए.
२. प्रि- डिप्लोमा पशु विज्ञान जे.टी.ए.
➤शैक्षिक योग्यता: SLC/SEE मा कुनै पनि ग्रेड ल्याएका छात्र/छात्राहरु
TTRI Kumaripati, Lalitpur
फोन: ०१-५४३७५४८, ९८४१६२८१५२

के तपाई वैदेशिक रोजगारमा जाँदै हुनुहुन्छ ?
सुरक्षित वैदेशिक रोजगारका लागि निःशुल्क परामर्श/ जानकारी लिन तलको फोनमा मिस्कल गर्नुहोस् वा फेसबुकमा मेसेज गर्नुहोस् ।
www.fb.com/SAFE.THN
नोट: हामी म्यानपावर कम्पनी चाही होइनौं ।
Email: rammhr515@gmail.com
9818192800, 9845057965

INDUSTRIAL EXHAUST ROOF FAN
SB Machinery
Contact No.
9851185162, 9802016221
E: cavikashbajaj@gmail.com

TEACHER WANTED
SECONDARY LEVEL
NEPALI (Part Time) -1
SOCIAL (Part Time) -1
MONTESSORI INCHARGE-1
ARYA ACADEMY
Sitapaila, Ktm,01-5140763
9849045831, 9849051743

वर्गीकृत डिस्प्ले अब मल्टिकलरमा पनि छाप्न सकिने
श्याम स्वेत: रू. ३०००/-*
स्पट कलर: रू. ३५००/-*
मल्टि कलर: रू. ५०००/-*
सम्पर्क नं. ५१३५०००, ५१३५००४, Ext. १६४८
Email: mktdisplay@kmg.com.np
* उपरोक्त दररेटहरुमा मूल्य अभिबृद्धि कर समावेश गरिएको छैन ।

वर्गीकृत विज्ञापन

घर जग्गा

दक्षिणकाली नगरपालिकामा घडेरी ०-८-०-० सस्तोमा, काभ्रे देउराली मोटर बाटोमा १२-०-०-० जग्गा (प्रति रोपनी ५ लाख), 9851088899

गृहेश्वरी नगरविकासमा नयाँघरबिक्रीमा 9841511620, 9851122167

बौद्धजोरपाटीमा र कपन दुर्गामन्दिर नजिकको घरबिक्रिमा 9851310190

बुढानिलकण्ठमा ०-४-०-० जग्गा बिक्रीमा, 9851313936

भक्तपुर नलिनचोकमा ०-५-०-० बिक्रीमा ९८५११४५६२३

बुढानिलकण्ठ चपली भद्रकालीमा ०-८-१-३ जग्गा बिक्रिमा ९८०११२२४०४

ललितपुर टिकाथलीमा पूर्वमोहडा १२ फिटबाटो ०-५-१-२ जग्गाबिक्रीमा ९८४१४२७१८८, ९८५१०३२१५४

गोदावरीमा ४रोपनी, झौखेलमा २रोपनी जग्गाबिक्रीमा ९८५१२१७५८०

लामाटारमा ३रोपनी जग्गाबिक्रीमा ९८४१२७६८४६, ९८५१०७२८२८

गौरीघाटचोकको एकरोपनी मासिक.२,३०,०००/- भाडाआउने २५सटरहरू भएको जग्गाबिक्रीमा मूल्य.७५लाख आनाको 9851087273

घडेरी सानागाउा २६फिट बाटो आनाको २३,००,०००/-, इमाडोल ३०,००,०००/-, ९८०८५२२६२४

हात्तीबन एल.ए.स्कूल पुलबाट ५०० मि. पश्चिम ३.५आना जग्गाबिक्रिमा ९८५११७४४४७

भैसेपाटी मगरगाउँमा साढेतिन आना जग्गाबिक्रीमा ९८१४८८४७५३

दहचोकमा प्रतिआना १२.५०-लाखको घडेरी बिक्रीमा, 9851160228, 9861175400

चन्द्रागिरी, हाईभिजन कोलनीमा नयाघर ९८२३४६१२१४

गोंगबु काठमाडौंमा मासिक एकलाख पाँचहजार भाडाआउने घरबिक्रीमा मुल्य २,४०,००,०००/- ९८४८९४३३६८

गोल्फुटारचोकनिर हेपालीमा 0-5-0-0 घरबिक्रिमा 9841011316

नारायणथान एरियामा आधुनिक नयांबङगला, फ्ल्याटसिस्टमका घरहरू तुरुन्तैबिक्रिमा 9851036108

धुम्बाराही/ मण्डीखाटारहाईट ०-५-०-०, ०-४-१-० माबनेको सुन्दर नयांघर 9851265324

हेपालीहाईट ०-६-०-० पूर्वमोहडा 9851210655, 9851249307

भङ्गाल Valley-public school हाईट ०-५-०-० माबनेको सेमिबगंला घर 9841625200

धुम्बाराही मण्डीखाटार हाईट ०-४-०-० 9855068777

धुम्बाराही रिङ्गरोडभित्र ४-आनामा बनेको २१/२तल्ले घरबिक्रिमा 9841265324

सामाखुशीमा जग्गा ५आना, बसुन्धारामा ४आना, बाँसबारीमा ११आना, 9841856924, 9851339923

सवारी साधन

सुविधायुक्त स्कार्पियो रिजर्भ गर्नुपरेमा सम्पर्क ९८५१०४३५३७

S5 Scorpio बिक्रिमा Model-2019 9851125835

सम्पर्क

सस्तोमा Cashdeposit धितोफुकुवा शेयरलगत 9851006688

अतिसस्तोमा धितोफुकुवा Cashdeposit Documentation 9851067787

घरेलुउद्योगमा लगानीगरी घरबाट कमाउनको लागि सम्पर्क ९८६६९७६८२९, ९८५८०८०४८८

क्रसर खानी उद्योगमा पार्टनर चाहियो ९८५१००९१७३

विद्यार्थीकोलागि सस्तोमा Cash Deposit 9765345999

Bank Deposit धितोफुकुवा गर्नपरेमा ९८५११६१२०२

सस्तोमा धितोफुकुवा Cash deposit 9851277564

विदेशजान CASH DEPOSITE धितोफुकुवा, 9848933430

विदेश जान Cashdeposit चाहिएमा 9851339834

घरजग्गामा, धितोफुकुवामा, डिपोजीटमा, तु.नगद, 9804225725

काठमाण्डौ/ललितपुर/भक्तपुरको घरजग्गा धितो कम्पनीमारखी बैंक ऋण (५०-५०) साझेदारीमा 9860038849

धितो र ऋण गरिन्छ ९८२३०४५८४५

विविध बिक्रीमा

Pharmacy, Lab, Dental बिक्रिमा 9812759373

सिनामंगलमा चलिरहेको बेकरी/स्वरुम बिक्रीमा मूल्य.७,००,०००/- मूल्य-मिलाउन सकिने 9849792045

जोरपाटी मुक्तिनाथ बैंक मुनीको क्याफे बिक्रीमा, 9866474720

साखुको सोह्रपोपनीमा एग्रोफार्म सहितको रिसोर्ट, 9818720309

शान्तिनगरमा चलिरहेको कस्मेटिक पसल बिक्रिमा ९८४१५३४४८१

राम्रासँग चलिरहेको थकाली भान्छाघर बिक्रिमा, सिनामंगल, 9849346196

भक्तपुर गाम्चा अर्निको हाइवेबाट झफभित्र ३०फिटेबाटोमा गोदाम, कारखाना, ग्यारेजलाई उपयुक्त ट्रसबिक्रीमा 9842468134

पुतलीसडकको चलिरहेको रेष्टुरेन्ट बिक्रिमा ९७४५५५१८७४

१७-वर्षपुरानो ममहाउस बिक्रीमा सोह्रखुट्टे 9841323465

चलिरहेको खाजा घर तु.बिक्रीमा, 9813635252, 9865436755

कलंकीमा चलिरहेको रेष्टुरेण्ट सस्तोमा मूल्यमा बिक्रिमा 9803836118

निर्माण सफाई

ढलमंगाल ट्वाइलेट जामखोल्ने सस्तोमा 9841072969

ढलमंगाल जामखोल्ने सस्तोमा 9851168926, 9844531660

सस्तोमा ढलमंगाल जामखोल्ने 9851109635, 9840225522

सेफ्टीटैंकी सफाई ३५००। ९८४१६७३२३०, ९८५१०९९५७२

ढलमंगाल, ट्वाईलेट जामखोल्ने सेफ्टीट्याङकी 9840540700

ढलमंगाल बनाउने जामखोल्ने सेप्टिटैंकी मेशिनबाट 9841448770 होमप्रसाद

सेफ्टीटैंकी सफाई गाडिमा १५००।- 9843768737

सेफ्टीटैंकी सफाई ठुलोगाडिमा मेशिनबाट 015251092, 9851024364

सेफ्टीट्याङ्की सफाई ९८४१२१२२४४, ९८४१४८८१३२, ०१५१८२४०१

ढलमंगाल जामखोल्ने सस्तोमा 9851183072, 9849759072

ढलट्वाइलेट मंगालजामखोल्ने, निर्माणपनि, 9841559659, 9843052042

मेसिनबाट सेफ्टीट्याङ्की ढलमंगाल जामखोल्ने 9849442728

ढलट्वाईलेट मंगाल जामखोल्ने ९८४१८८१९०१, ९८४१२५६०५०

भाडामा

तुरुन्तै घरजग्गा भाडामा लिनदिनपरेमा ९८५१३३४७९४

ललितपुरमा घरफ्ल्याट भाडामा लिनदिन, 9851071590

रिङ्गरोडमा गोदाम-भाडामा 5800sq. ft. बसुन्धारा, 9818954153

Four-Rooms Ground Floor at Hanumansthan, Anamnagar (For Office only) 01-5705051, 9843155278

क्षेत्रपाटीमा अफिस तथा बसोबासकोलागि कोठाहरू भाडामा 9813668154

अफिसको लागि फ्ल्याट १५,०००/- 9841392306 कोलिमाटी

जडिबुटी पेप्सीकोला मेनरोडमा भाडामा गोदाम खाली छ, 4991281, 9841360795

खाली सटर भाडामा गौशाला 9841690918

ल.पु. पिम्बहाल स्थित भवनमा २ फ्ल्याट भाडामा सम्पर्क: ९८५१००९१२४

चाहियो

बल्खुचोकैको अफिसमा विभिन्न कामकोलागी कामदारहरू आवश्यकता 10000-23500/- 9813857764

चावहिलचोकैमा अफिसस्टाफ अर्जेन्ट 27,000+ खाजाभाडापनि पढेनपढेका सबैलाई ०१४५८७८७८, ९८१०११६५३०

गोंगबु अफिसलाई कर्मचारी 9802309152, 9741673590

कर्मचारी अर्जेन्ट 18,500/- खाजा,गाडीभाडा चक्रपथ 9851228468, 9823865516

Cook, kitchen team, ladies cashier, 01-5705930

WBO SEE 18500/- 9818236393, 9818620956

सेक्युरीटी गार्ड तुअर्जेन्ट 18000-22000 9823005384

वेटर, हेल्पर, मसाल्ची कुलेश्वर रेष्टुरेण्ट ९८६१६६६७९१

कलेजको क्यान्टिनकोलागि कुक, हेल्पर, वेटर ९८४९४१६७६३, ९८०३६५८८५९

भाडामाभन्ने ८००० खानेबस्ने सुविधा 9813851133

अलराउण्डर कुक-२ जना बौद्धगेट अगाडी रुडबाड किचेन, 9843755937

कुक, ड्राईभर, पलम्बर, इलेक्ट्रीसियन, 9749411345

वेटर, मसाल्ची, लेडिज क्लिनर, 9813906021

कस्मेटिकभित्र खानबस्नसहित कर्मचारी 18,000/- 9823280255

स्पाको लागि मसाज थेरापिष्ट चाहियो ९८०१०४०७२९

रिसोर्टकोलागि सेफकुक, वेटर ९८५१०५९२६९, ०१५१२८०७२

रौतहटमा Hostel Warden 15000 खानबस्न 9855044737

चिप्स फ्याक्ट्रीकोलागी चिप्स बनाउन जान्नेमान्छे 9808607313

माछापालन व्यवसायकोलागी जग्गा भाडामा चाहियो 9860038849

गोंगबु अफिसलाई कर्मचारी 17,500/- 9849365964, 9823252176

कस्मेटिकभित्र खानबस्नसहित कर्मचारी 18,000/- 9810332377

नयां कलाकारहरू चाहियो ९८४१९५२२६९, ९८१३९९६४७९

अनुभवी कुक हेल्पर 9808166650 9841669436

१वर्षकोलागि ५०जना मिस्त्री हेल्परअर्जेन्ट ९८६०८५५६०८

गेष्ट हाउसलाई रुमव्वाइ गौशाला 9841690918

WG कम्पनीलाई 22500/- 9815992189, 9840556123

सेक्युरिटीगार्डहरू अर्जेन्ट २०,०००-२२,००० 014911358, 9810626673

भारतको कलकता, बम्बई, गुजरातको प्रतिष्ठित सरकारी कम्पनीभित्र, औद्योगिक क्षेत्रभित्र डयुटिगर्ने सेक्युरिटिगार्डहरू अर्जेन्ट, भू.पू.-40,000/-, सिभिल -29,000/-, सम्पर्क:-014916689, 9848731351

मर्मत

ढलमंगाल, ट्वाइलेट जामखोल्ने सस्तोमा 9851061331, 9851161163

मेसिनबाट सेफ्टीट्यांकी ढलमंगाल जामखोल्ने 9851056662

ढलट्वाइलेट मंगाल जामखोल्ने दक्षकामदारले 9841663344

LEDTV, फ्रिज घरैमा मर्मत 9810364211

मेसिनबाट सेफ्टीट्याङ्की ढलमंगाल जामखोल्ने 9849442728

भर्ना

४५ दिनमै अंग्रेजी बोलौ, 9860579477

प्राईभेट SEE,+2, Bachelor ग्यारेन्टी पास, 9860979477, 9808317517

तालिम

निशुल्कमा मोबाइल टेलिभिजन हाउसवायरिङ्ग ९८४५३९८१३६

Two weeks basic Cooperative Accounting 9841254623

उपचार

यौनशक्ति Extratime साइजबढाउने HerbalSuppliment ९८५११४७८१०

बिहावारी

अमेरीकन सिटिजन ३०वर्षिय PHD क्षेत्रीवरलाई सोजातिय वधुचाहियो ९८०८९४८३६५

अमेरीका, अष्ट्रेलिया, क्यानडा, युकेसिटिजन, अधिकृत हाईप्रोफाईलका २०देखि५५ सम्मका वरवधु चाहिएमा ९८६१३३४२६४

अमेरिकी नागरिकताप्राप्त आईटी ईन्जिनियर क्षेत्रीय बरसँग विवाहगरी जाने स्वजातिय, अन्य बधुचाहियो ९८४१७८०७९५

शिक्षित ३३देखि ४०वर्षको वरचाहियो laxminaryan320@gmail.com